

CUENTA PÚBLICA GESTIÓN 2011

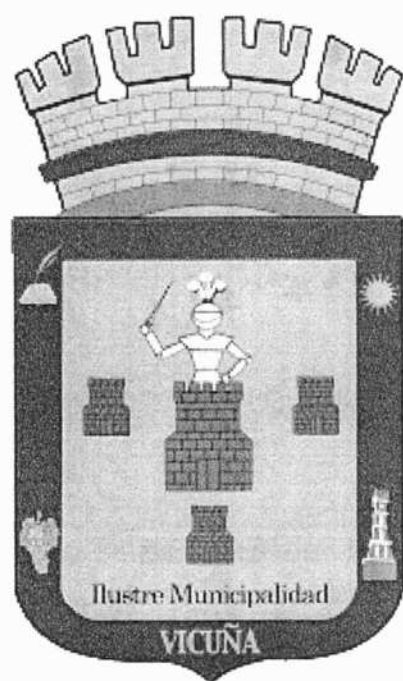

**ILUSTRE MUNICIPALIDAD
DE VICUÑA**

INVERSIÓN Y FUTURO

LUDO

... cada mes de abril, y en sesión de concejo extraordinario, tal como lo dispone el artículo n° 67 de la ley 19.855 "Orgánica constitucional de municipalidades", presenta pública de la gestión municipal al honorable concejo municipal y la comunidad en general.

... mucha satisfacción haré entrega de esta cuenta pública de gestión 2011, de la cual como alcalde de vicuña en mi tercer período, siento una alegría enorme, ya que en estos últimos tres años hemos visto crecer y desarrollarse a nuestra comuna, lo que sin duda es un premio al esfuerzo de toda la gestión municipal, de la autoridad, miembros del concejo y los funcionarios de la institución edilicia.

... también, no puedo comenzar mi cuenta sin reiterar mis agradecimientos a la comunidad vicuñense, que siempre y en cualquier otra consideración, valoró mi labor como alcalde y las obras que desde el municipio impulsamos y ejecutamos. Al mismo tiempo, es importante reconocer al concejo municipal que me ha acompañado durante estos años, por su contribución y por cierto que no puedo dejar de reiterar mi invitación a continuar

trabajando en este 2012, que es el año de la concreción de los proyectos.

Es innegable la cantidad de proyectos que hemos llevado a cabo, pero quedan muchos más. Para lograr canalizar todo aquello, necesitamos de ustedes, de nuestros vecinos y amigos, queremos que todos juntos lleguemos a tener una comuna desarrollada y con los sueños cumplidos de nuestros habitantes.

Aquí están los proyectos, las cifras y lo realizado, que es el cimiento de lo que se ha realizado, pero tal como lo he dicho anteriormente, existe algo intangible para lograr las metas, y es el espíritu y las ganas de trabajar en equipo por parte de los funcionarios para hacer bien las cosas. Este espíritu es el que nos ha llevado a tener este nivel de metas y que fue instaurado en este tercer período como autoridad comunal. Esto seguirá marcando mi línea de trabajo para llegar al situual que se merece a nuestra querida vicuña, porque somos hijos de esta tierra, porque en definitiva somos vicuñenses.

Fernando guaman guaman
Alcalde de vicuña

Concejo Municipal



Dirección De Obras Municipales (DOM)

Dirección de Obras Municipales, conforme lo indica el artículo 24 de la Ley 18.695, Orgánica Constitucional de Municipalidades, desarrolla funciones relacionadas con el cumplimiento de la Ley General de Urbanismo y Construcciones; Fiscalización de las obras; aplicación de normas; Resguardo de información de urbanización; Ejecución de medidas relacionadas con la vialidad urbana y Dirección de construcciones de responsabilidad municipal Inspección Técnica

Además debe desarrollar las funciones como unidad encargada de Aseo y Ornato, Mantención Alumbrado Público; Mantención de Cementerios; Abastecimiento de agua potable en zonas rurales; Mantención cancha Estadio Municipal, Mantención de Áreas Verdes de la comuna; Recolección de Residuos Domiciliarios, Supervisión y Mantención Vertedero Municipal.

Dirección de Obras cumple funciones de unidad técnica para la ejecución de obras y construcciones de responsabilidad municipal, en la que participan los profesionales de la dirección como inspectores técnicos de obras, en el marco de convenios suscritos con las entidades que financian dichas obras, para el caso de financiamiento externo, o para obras de financiamiento municipal.

Los proyectos, programas y convenios más importantes desarrollados durante el año 2011 son:

- Incremento del 9.7% de la cobertura de luminaria en el sector rural.
- Incremento en un 2% en los requerimientos de distribución de agua potable.
- Construcción del Parque Recreativo Los Pimientos por \$1.030.181.000.
- Construcción Plaza de Abastos y Eventos de Vicuña por \$423.441.000.
- Construcción Techumbre Multicancha Nueva Talca por \$49.500.000.
- Mejoramiento Internado Liceo Carlos R. Mondaca

de Vicuña y la Habilitación del Taller de este mismo recinto educacional por \$49.999.000 y \$37.339.000 respectivamente.

- Construcción Multicancha Población Unión y Progreso El Durazno \$34.684.000

Las funciones de la Dirección de Obras Municipales de Vicuña, se pueden dividir en distintas áreas:

1. AREA URBANISMO Y CONTRUCCIONES
2. AREA DE OPERACIONES Y SERVICIO A LA COMUNIDAD
3. AREA DE EJECUCIÓN DE OBRA

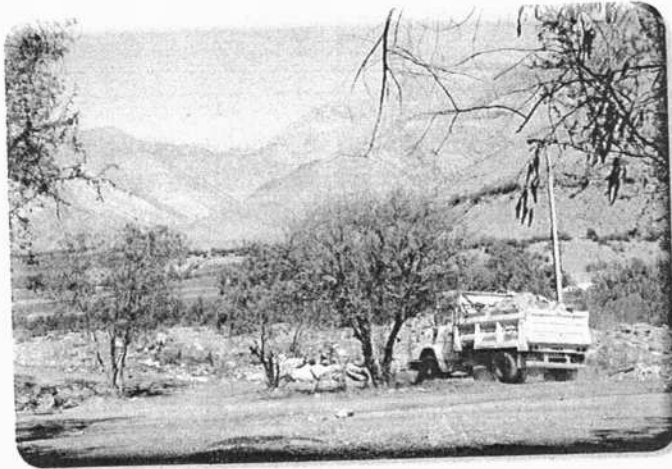

1.1 Área Urbanismo – Construcciones Y Operaciones Administrativas Año 2011

- a) Permisos de Edificación otorgados: 116
- b) Subdivisiones Aprobadas: 04
- c) Expedientes ingresados por concepto de Permiso de Edificación: 232
- d) Inspecciones estructurales a locales Comerciales: 90
- e) Construcciones con Recepción Definitiva: 57
- f) Certificados varios: 1247
- g) Informes Técnicos: 278
- h) Permisos de Obras Menores: 185

Ingresos Año 2011

DERECHOS MUNICIPALES DIRECCION DE OBRAS

DERECHOS MUNICIPALES MONTOS



Área Mantenimiento Alumbrado Público

Este servicio se presta a través de contrato con la empresa CONAFE S.A. desde el año 1999 a la fecha.

Las características del contrato implican la mantención del sistema del alumbrado público, con estándares de calidad lo que le ha valido a la comuna de Vicuña reconocimiento por parte del Gobierno Regional.

El objetivo principal es dar mantención al sistema de alumbrado y mejorar la cobertura hacia las zonas rurales.

Empresa Contratada: CONAFE S.A.

Monto Contrato Mensual: \$3.063.084

Cantidad general de luminarias en la comuna de Vicuña: 3.300 unidades.

En el año 2011, se incorporaron un total de 144 luminarias en el sector rural, con un aumento del 9.7% en la cobertura. De acuerdo al contrato, según las Bases Administrativas y Especificaciones Técnicas Generales

y Guía de Operaciones, se debe mantener un estándar lumínico de un 100% en plaza de armas, Avenida Las Delicias, Puente Tomas Álvarez y Sargento Aldea, y un 98% en sectores rurales de la comuna.



Obras Servicios de Alumbrado 2011

Proyecto	Total Lum.	Potencia
ALACION DE LUMINARIAS LA CAMPANA.	06 LUM.	70 W Na
ALACION DE LUMINARIAS CALINGASTA.	06 LUM	70 W Na
ALACION DE LUMINARIAS LOURDES	02 LUM	70 W Na
ALACION DE LUMINARIAS EL ARRAYAN	02 LUM	70 W Na
ALACION DE LUMINARIAS EL ARENAL	02 LUM	70 W Na
ALACION DE LUMINARIAS LA VIÑITA	02 LUM	70 W Na
ALACION DE LUMINARIAS ANDACOLLITO II	03 LUM	100 W Na
ALACION DE LUMINARIAS MARQUESA	06LUM	250W Na
ALACION DE LUMINARIAS NUEVA TUNA	07LUM	150W Na

1.4. Área Recolección De Residuos Sólidos

El Municipio cuenta con dos camiones recolectores, los que realizan extracción de residuos domiciliarios en la mayoría de las localidades rurales de la comuna, abarcando la ciudad de Vicuña en su totalidad.

Localidades Rurales sector Cordillera	Localidades Rurales sector Costa	Vicuña
Huanta	La Compañía	Todos los sectores Poblacionales
Linderos	El Tambo	Calles de la Ciudad
Varillar	San Carlos	
Las Mercedes	Villa Puclaro	
Rivadavia Parte Alta	Gualliguaica	
Rivadavia Parte Baja	El Molle	
Algarrobal	Polla Alta	
La Campana	El Molle	
Andacollito	El Almendral	
El Cebollin	Nueva Talcuna	
Diaguitas	Marquesa	
Peralillo	La Calera	
El Durazno		
Villaseca		
Lourdes		
El Arenal		
San Isidro		
Calingasta		
Hierro Viejo		
Total Extracción Residuos M³ Mes	16.538 M³	En el año 2011, aumentó en un 5% respecto al año 2010.

Área Distribución Agua Potable

Municipi-
cuen-
on dos
iones
es, que
lizan
rto de
en dis-
s loca-
les de
omuna
care-
del vital
mento.
el año
, au-
itaron
reque-
ientos
a 2%.

Localidades Rurales sector Cordillera	Localidades Rurales sector Costa
Huanta	San Carlos
Linderos	El Tambo
Chapilca	Quebrada El Tambo
Rivadavia	El Molle
Diaguitas	El Almendral
El Cebollin	Casuto
La Placilla	Nueva Talcuna (Majadas)
Vertedero	
Mamallauca	
La Compañía	
Los Tunaes	
Cantidad Familias Beneficiadas:	80 Familias Aprox.

Área Mantenimiento Vertedero Municipal

Objetivo Específico: Mejorar y Mantener el Vertedero Municipal, en buenas condiciones para la recepción de los sólidos de distintos sectores rurales y urbanos comuna de Vicuña.

Recolección de Residuos año 2011: 16.538 M³.

Costo de Mantenimiento Mensual: \$ 5.105.831.- IVA Incl.

Empresa Contratista: Sociedad Hiltón Barahona y Cañal Ltda.



1.6. Área Ejecución De Obras

Construcción soluciones sanitarias Marquesa Presupuesto \$ 1.030.181.397

Presupuesto	\$ 1.259.358.020
Plazo	330 días
Proceso	Terminado

Construcción Parque Recreativo Los Pimientos, Vicuña

Presupuesto	\$ 1.030.181.397
Plazo	314 días corridos
Proceso	Ejecución



ANTES
Vista desde el acceso



EN EJECUCION
Construcción Piscinas de 70, 100 y 150 m²

Construcción Plaza de Abastos y Eventos de Vicuña

Presupuesto	\$ 423.441.054
Plazo	420 días corridos
Proceso	Ejecución

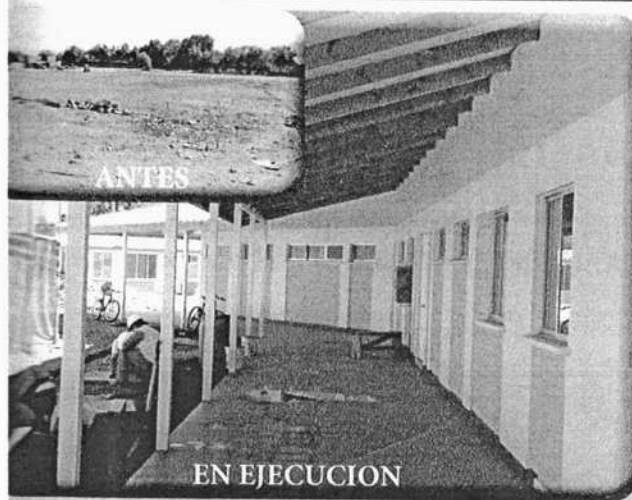

Otros proyectos ejecutados son:

Nombre Proyecto	Monto M\$	Gestión Proyecto
Const. Multicancha Pob. Unión y Progreso El Durazno	M\$ 34,684	I.Municipalidad de Vicuña
Ampliación Sede Social Villa Observatorio, Vicuña	M\$ 4,744	I.Municipalidad de Vicuña
Mej. Muro contención Pob. Unión y Progreso El Durazno	M\$ 1,395	I.Municipalidad de Vicuña
Const. Áreas Verdes Bandejón Central La Campana	M\$ 2,118	I.Municipalidad de Vicuña
Mej. Veredas de acceso Sede Social Calingasta	M\$ 1,915	I.Municipalidad de Vicuña
Mej. Plazuela Pob. Gabriela Mistral, Vicuña	M\$ 5,805	I.Municipalidad de Vicuña
Habilitación de Taller Área Liceo Carlos Mondaca, Vicuña	M\$ 37,339	I.Municipalidad de Vicuña
Ampliación Escuela Nueva Talcuna	M\$ 49,957	I.Municipalidad de Vicuña
Mejoramiento Internado Liceo Carlos R. Mondaca, Vicuña	M\$ 49,999	I.Municipalidad de Vicuña
Const. Techumbre Multicancha Nueva Talcuna	M\$ 49,500	I.Municipalidad de Vicuña
Mejoramiento Plaza de Armas de vicuña (DISEÑO)	M\$ 25,265	I.Municipalidad de Vicuña
Reposición Centro Comunitario Localidad De La Campana	M\$ 69,496	I.Municipalidad de Vicuña
Total	\$3.082.074.310	

Mejoramiento Plazuela Paul Harris de Población Tocopilla, Vicuña

Presupuesto	\$ 36.876.839
Plazo	60 días corridos
Proceso	Terminado

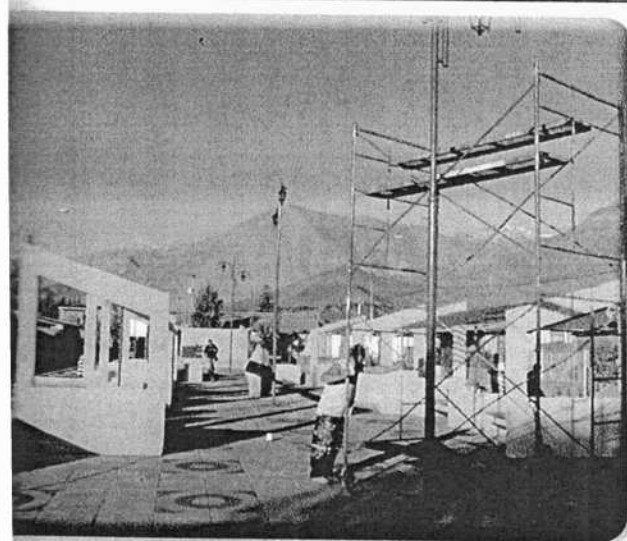

1.7 Mantenimiento De Áreas Verdes De La Comuna

Dicho servicio se presta actualmente a través de un contrato con la empresa Carmona y Asociados Ltda, el que cubre los servicios de Mantenimiento de las áreas verdes de la ciudad de Vicuña más las plazas de sectores rurales por un monto de \$ 5.795.300.

MANTENCIÓN TOTAL AREAS VERDES: 73.692 m²

Proyectos emblemáticos en áreas verdes:

Mejoramiento Plazuela Gabriela Mistral PMU- IRAL



Mejoramiento plazuela La Campana PMU- IRAL

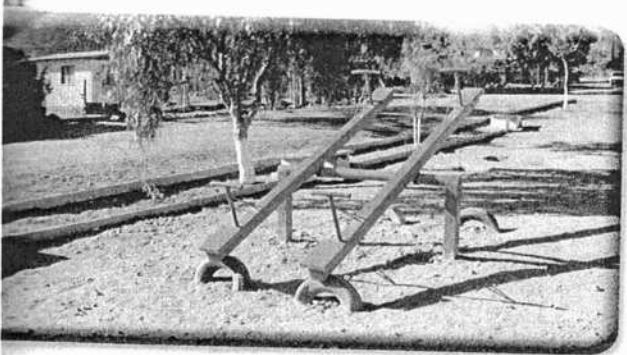

1.8 Mantenimiento De Aseo De La Comuna

Dicho servicio se presta actualmente a través de un contrato con la empresa Carmona y Asociados Ltda, el que contempla el barrido de calles del centro de Vicuña y otras de los Pueblos.

ASEO EN PUEBLOS TIPICOS:

- EL MOLLE
- DIAGUITAS
- PERALILLO
- SAN ISIDRO
- EL TAMBO
- RIVADAVIA
- GUALLIGUAICA
- VILLA PUCLARO
- HIERRO VIEJO
- VILLA SECA
- ANDACOLLITO



1. Vivero Municipal

Actividades realizadas en Vivero Municipal

Durante el año 2011, se realizaron diferentes actividades con 10 especies forestales en un total a la fecha de 5.000 árboles.

ALMACIGOS



REPIQUE DE ESPECIES

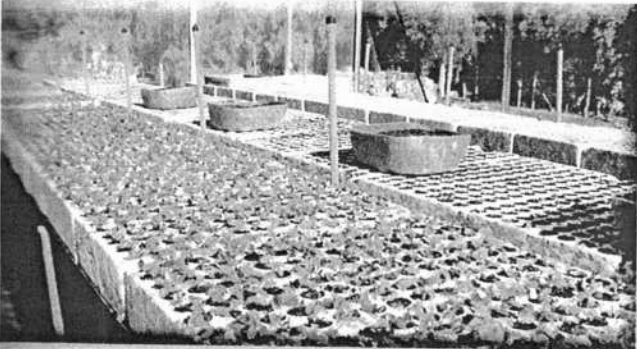

TRASPLANTE DE ÁRBOLES



2. Secretaría Comunal De Planificación (Secplan)

La unidad de SECPLAN es la encargada de asesorar al Alcalde y al Concejo en las materias relacionadas con la planificación comunal, en concordancia con los planes y programas del nivel central y regional. En esta unidad trabaja un equipo de trabajo que logra desarrollar las diferentes labores encomendadas para el desarrollo y bienestar de la comuna.

Los proyectos, programas y convenios más importantes desarrollados durante el año 2011 son:

- Aprobación de 10 nuevos proyectos de Pavimentación Participativa
- Mejoramiento Planta Tratamiento de Aguas Servidas de Gualliguaica, por un monto de \$ 91.018.000.
- Construcción Sistema de Alcantarillado Público y Domestico Loteo Nuevo Amanecer de Marquesa, por un monto de \$ 31.774.000.

2.1 Proyectos Fondo Nacional De Desarrollo Regional (F.N.D.R)

Durante el 2011 se continuó con la gestión de importantes proyectos los que están en construcción o están prontos a ser ejecutados:

NOMBRE	MONTO M\$	ESTADO
MEJORAMIENTO INTEGRAL LICEO CARLOS MONDACA CORTES, VICUÑA	683.666	En proceso de licitación
CONSTRUCCIÓN SOLUCIONES SANITARIAS LA CALERA VILLA EL ARRAYAN	2.009.086	En proceso de firma de convenio
TOTAL INVERSIÓN FNDR 2011	2.692.752	

Además se cuenta con la siguiente cartera de proyectos de financiamiento del E.N.D.R. 2012, los cuales lograron su aprobación técnica, cuentan con financiamiento y se ejecutarán en el periodo 2012-2013:

NOMBRE	MONTO M\$	ESTADO
MEJORAMIENTO ESTADIO MUNICIPAL DE VICUÑA	1.751.543	Aprobado técnicamente con financiamiento
CONSTRUCCIÓN CENTRO COMUNITARIO MARQUESA	96.289	Aprobado técnicamente con financiamiento
ADQUISICIÓN CAMIÓN ALJIBE Y EQUIPAMIENTO PARA CUERPO DE BOMBEROS VICUÑA	167.336	Aprobado técnicamente con financiamiento
ADQUISICIÓN MAQUINARIA PESADA PARA LA COMUNA DE VICUÑA	307.885	Aprobado técnicamente con financiamiento
TOTAL INVERSIÓN 2012	2.323.053	

Proyectos Programa de Mejoramiento Urbano y Equipamiento Comunal (PMU)

Durante este programa se logró el financiamiento de los siguientes proyectos:

PMU Subprograma Emergencia:

NOMBRE	MONTO M\$	ESTADO
MEJORAMIENTO SEDE SOCIAL POBLACION LA GLORIA COMUNA DE VICUÑA	49.977	En proceso de Licitación
CONSTRUCCIÓN MULTICANCHA Y PLAZOLETA EN LOS ANDENES VICUÑA	37.963	En proceso de Licitación
INSTALACION PASAJE NUEVA VIDA Y PASAJE DE ELQUI, MARQUESA	36.845	En ejecución
INSTALACION PASAJE CALLE GLADYS PINTO, MARQUESA	19.388	En ejecucion
TOTAL INVERSIÓN	144.173	

PMU Subprograma Generación de Empleo:

PROYECTO	MONTO M\$	ESTADO
MEJORAMIENTO SEDE SOCIAL POBL. VILLA LA GLORIA Y VALLE DE ELQUI	4.400	En ejecución
INSTALACIÓN LUMINARIAS VARIOS SECTORES (VILLA PUCLARO Y LOURDES)	3.400.	En ejecución
ADECUACIÓN ESTACIÓN MÉDICO RURAL DE VILLASECA	4.485	En ejecución
TOTAL	12.285	

PMU Subprograma Ministerio de Transporte y Telecomunicaciones

NOMBRE	MONTO M\$	ESTADO
Construcción Paraderos Varias Calles de la Comuna de Vicuña	29.439	En proceso de licitación
Mejoramiento Terminal de Buses de Vicuña	40.469	En proceso de licitación
TOTAL INVERSIÓN	69.908	

2.3 Proyectos Instituto Nacional Del Deporte

Durante el año 2011 se comienzan las obras correspondientes al proyecto **Construcción Multicancha Villa El Almendral**, financiadas por IND y aportes del Municipio, por un total de **M\$ 56.070** actualmente está en ejecución

A la vez se logró el financiamiento a través de fondos del IND del proyecto **Construcción Polideportivo para la Ciudad de Vicuña** por un monto de **M\$ 1.077.674**. Cuyas obras se estiman comenzarán dentro del segundo trimestre del año en curso.

2.4 Pavimentación Participativa

En materia de pavimentación se obtuvo la aprobación de 10 proyectos, mediante el 21 Llamado del Programa, los proyectos de pavimentación que se ejecutarán durante el presente año:

- Calle Agustinas entre Los Alamos y Las Palmeras
- Calle Abel Cortés entre Los Nogales y Pasaje N° 6
- Calle Los Nogales entre Los Alamos y Las Palmeras
- Calle Los Alamos entre Los Nogales y Fin proyecto
- Calle Las Rosas entre las Paleras y Abel Cortés
- Pasaje N° 4 entre Las Palmeras y Fin proyecto
- Pasaje N° 5 entre Las Palmeras y Fin proyecto
- Calle 1-A
- Pasaje 1-A entre calle N° 1 y fin proyecto
- Pasaje 2-A entre calle N° 1 y fin proyecto



Los montos se desglosan en:

Aporte Municipal:	\$ 32.034.143
Aporte Serviu :	\$ 304.056.030
Aporte Comité:	\$ 3.914.752
TOTAL APORTE	\$ 340.004.925

2.6 Análisis De La Inversión

INVERSION POR FUENTE DE FINANCIAMIENTO

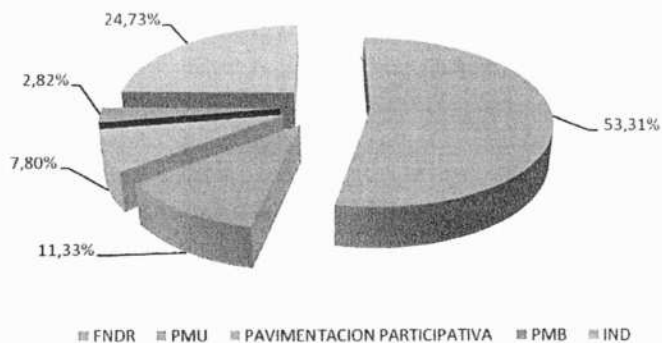

2.5 Programa De Mejoramiento De Barrios

Se logró financiamiento a través de Acciones Concurrientes del PMB de los Proyectos:

- Mejoramiento Planta Tratamiento de Aguas Servidas de Gulliguaica, por un monto de M\$ 91.018
- Construcción Sistema de Alcantarillado Público y Domiciliario Loteo Nuevo Amanecer de Marquesa, por un monto de M\$ 31.774

Durante el año 2011 se logró financiar una cartera de proyectos por un total de M\$4.357.352. Analizando dicha inversión por fuente de financiamiento, el Fondo Nacional de Desarrollo Regional aportó la mayor cantidad de recursos durante el 2011, con un 53,13% del total de la inversión 2011. Luego se destaca la inversión del Instituto Nacional de Deportes y del Programa de Mejoramiento Urbano y Equipamiento Comunal con un 24,73% y un 11,33% respectivamente.

Comparación Años 2010- 2011

Comparamos los montos de inversión respecto del 2010, éstos se incrementaron un 35,01%, debido a la magnitud y cantidad de los proyectos financiados:

TIPOS DE FINANCIAMIENTO	MONTO M\$ 2010	MONTO M\$ 2011	% DIFERENCIA
	2.787.513	2.323.053	-16,62
	115.246	493.828	+328,50
INICIATIVA PARTICIPATIVA	62.898	340.005	+440,56
	11.977	122.792	+925,23
	56.070	1.077.674	+1822
TOTAL	3.227.404	4.357.352	+35,01

Respecto, el mayor incremento corresponde a los recursos aportados por el Instituto Nacional del Deporte, en el financiamiento del proyecto de Construcción deportivo Ciudad de Vicuña que aportó más de mil millones de pesos de inversión a la comuna.

De igual modo, cabe recalcar el aporte del Programa de Iniciativa Participativa, que durante el 2011 financió 10 proyectos en la localidad de Marquesa, 8 más que el año 2010, lo que equivale a un 440,56% más de inversión.

Finalmente destacar que a través del Programa Mejoramiento Urbano y Equipamiento Comunal financiadas 9 iniciativas de inversión, 10 más que el año 2010, lo que equivale a un 328,50% más de recursos invertidos a la comuna.



2.9 Objetivos Por Lograr

Se cuenta con la siguiente cartera de proyectos para el financiamiento del F.N.D.R. los cuales obtuvieron su aprobación técnica y están a la espera de financiamiento:

NOMBRE	MONTO M\$	ESTADO
RESPOSICIÓN PSR LOCALIDAD DE EL TAMBO, VICUÑA	332.429	Aprobado técnicamente en espera de financiamiento
REPOSICION ESCUELA NEFTALI REYES EL TAMBO, COMUNA DE VICUÑA	852.131	Aprobado técnicamente en espera de financiamiento
CONSTRUCCIÓN PSR MARQUESA NVA TALCUNA VICUÑA	322.270	Aprobado técnicamente en espera de financiamiento
CONSTRUCCION CENTRO DE PROMOCIÓN INTEGRAL EN SALUD	909.844	Aprobado técnicamente en espera de financiamiento
ADQUISICIÓN BUS MUNICIPAL PARA EL TRASLADO DE ADULTOS MAYORES DE VICUÑA	97.792	Aprobado técnicamente con financiamiento
TOTAL INVERSIÓN A LA ESPERA DE FINANCIAMIENTO	2.514.466	

Al respecto se están realizando las gestiones para lograr su financiamiento dentro del presente año.

A la vez, una de las más importantes metas del Municipio es lograr el financiamiento del proyecto "Construcción Cesfam San Isidro-Calingasta", cuya inversión total se estima en M\$ 1.950.907, del proyecto "Pavimentación Acceso Calingasta Comuna de Vicuña" por un monto de M\$ 292.60, para lo cual se está trabajando en obtener su aprobación y del proyecto construcción Eje Mistraliano de la ciudad de Vicuña, cuyo monto total asciende a \$2.288.372.965. La construcción se ha dividido en 4 etapas:

- 1° Calle Riquelme a Calle Baquedano.
- 2° Calle Baquedano a Calle Carrera.
- 3° Calle Carrera a Calle San Martín.
- 4° Calle San Martín a Calle Infante.

La primera etapa se presentó a financiamiento al pro-

na Espacio Públicos del MINVU por un monto de 2341.000, el cual cuenta con su aprobación técnica y espera sea financiado el año 2012.

3. Departamento De Tránsito Y Transporte Público

El departamento de Dirección de Tránsito tiene como misión velar por el cumplimiento de la norma vigente que regula el tránsito y el transporte público de toda la comuna, además de la planificación, administración y gestión de todas las materias relacionadas con esta.

Los proyectos, programas y convenios más importantes desarrollados durante el año 2011 son:

- Campaña de concientización “Manejo en Estado de Ebriedad” con charlas respecto a esa temática con expositores del Hospital de Vicuña en función de una alianza estratégica firmada con esa institución con incorporación de material audiovisual enviado por la CONASET (Comisión Nacional Seguridad de Tránsito)
- Durante el año 2011, se continuó con el trabajo conjunto con diversos organismos policiales y gubernamentales, que tienen competencia con el tema vial, de esta forma se abordaron situaciones como la mantención de caminos, pasarelas, mejoras en puntos conflictivos, etc.
- Durante el año 2011 se destinó un total de 10.275.237 millones de pesos para la ejecución de las actividades, que estuvieron orientadas a la instalación y mantención de las señalizaciones y demarcaciones viales, vallas peatonales, etc.
- Hay que destacar que se mantiene una fluida comunicación con el ministerio de Obras Públicas y Provincial de Vialidad, SIAT (Servicio de Investigación de Accidentes de Tránsito), CONASET (Comisión Nacional de Seguridad de Tránsito) Secretaria Regional Ministerial de Transportes y Telecomunicaciones IV Región y Carabineros de Chile de Vicuña.



realizaron labores preventivas y punitivas en la vía pública trabajando coordinadamente con inspectores Seremi de Transporte y Carabineros de Chile de la zona.

Se realizó atención preferencial a empresas de nueva creación, con la toma de exámenes prácticos especialmente de clase D, con desplazamiento a faenas en las Mineras; Linderos, Talcuna y San Gerónimo, lo que permitió incrementar los ingresos municipales.

Se destaca la implementación y reordenamiento del proceso de licencias de conducir, la implementación de firma digital para el envío de la información al Centro Nacional de Conductores (SRCEI).

En las Areas de Terreno Permisos de Circulación.

De igual modo, se efectuaron salidas a terreno como estrategia para captar nuevos ingresos ofreciendo un servicio que privilegió la rapidez y comodidad para el contribuyente particular, asimismo, para importantes empresas de nuestra comuna. A saber:

Empresa La Marquesa (atención a particulares)

Empresa Sermatec

Empresa San Gerónimo

Empresa Comercial Valentini e Hijos. Ltda.

Empresa Linderos

Empresa Nueva Talcuna

Empresa agrícola Agromova

Convenio con la Empresa Privada para el Pago de los Permisos de Circulación.

Se obtuvo el convenio de pagos de permiso de circulación con la Sociedad Comercial La Elegante, ubicada en la calle Gabriela Mistral N° 393 de la ciudad de Vicuña. Esta modalidad de pago constituye un servicio que presta el Municipio en conjunto con la Empresa Privada en beneficio de los contribuyentes.

- Campaña Retiro de Obstáculos Visuales en la Vía Pública Como una manera de velar por la seguridad del tránsito vehicular, se efectuaron 12 campañas de retiro de obstáculos visuales, lo que representaba un peligro para los conductores y peatones.

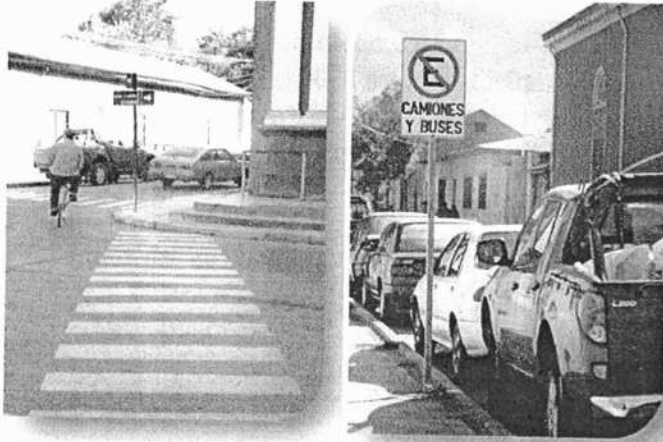

3.1 Cuadros Comparativos 2010 / 2011

Los ingresos por concepto de permisos de circulación durante el año 2011 alcanzaron la suma de \$203.723.309 superando en un 14% los ingresos percibidos durante el año 2010, tal como lo muestra el siguiente gráfico.

AÑO	TOTAL INGRESOS
2011	\$203.723.309
2010	\$ 179.477.246
14%	\$ 24.246.063

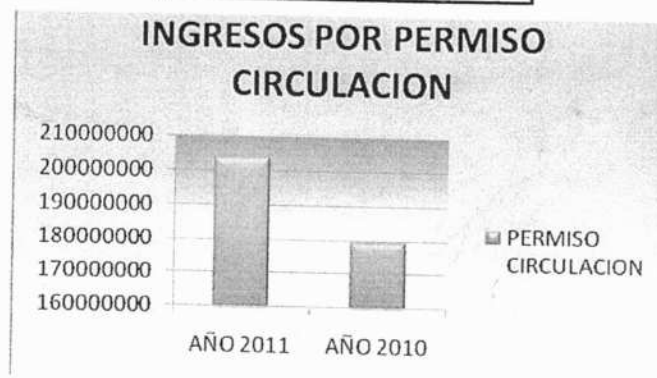

ingresos por concepto de Licencias de conducir, as-
cendieron a la suma de \$ 51.487.043 superando un 25%
los ingresos recaudados durante el año 2010.

AÑO	TOTAL INGRESOS
2011	\$ 51.487.043
2010	\$ 41.082.655
25%	\$ 10.404.388

INGRESOS POR LICENCIAS DE CONducIR

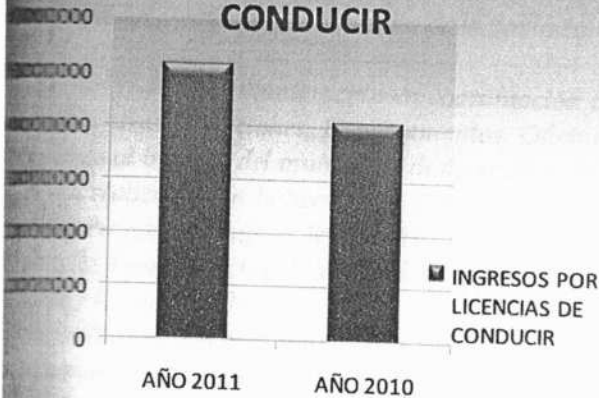

durante el año 2011 se otorgaron 3.711 Licencias de conducir, superando en un 17% las del año 2010. 3.181

Licencias No Profesionales Ley 18.290	Licencias Profesionales Ley 19.495	TOTAL
2.506	1.205	3.711
2.018	1.163	3.181
		530

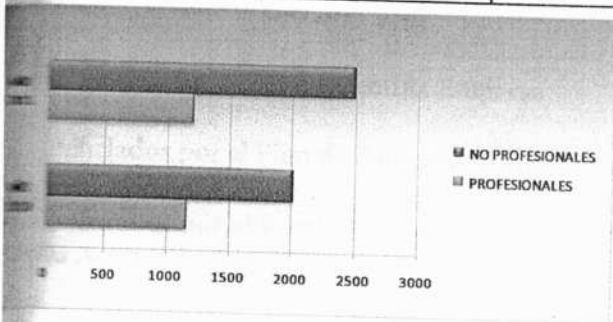

3.2 Desafío 2012

Hemos establecido 5 objetivos importantes que nos proponemos desarrollar durante el transcurso del año 2012

- Cambio de Gabinete Psicotécnico

En este mes de Abril del 2012 estamos Licitando la Adquisición de un Nuevo Gabinete Psicotécnico de última generación y que comenzara a funcionar a partir de Mayo del 2012.

- En junio del 2012 se contará con un nuevo espacio físico que dejará el Servicio Electoral y que usaremos para dar una mejor atención a nuestros usuarios.

- Pago de Permisos de Circulación por Internet. Nuestro objetivo es implementar un sistema de pago de permisos de circulación por internet para generar más recursos y mejorar la calidad y rapidez en la atención de nuestros usuarios. Para ello ya efectuamos los contactos pertinentes con la empresa SMC quien se encuentra haciendo el estudio previo de los sistemas que se usarán.

- Adquisición de computadores para la toma de examen teórico.

Para mejorar la atención de nuestros contribuyentes se debe adquirir 15 computadores, con la finalidad de tomar el examen teórico por ese medio y modernizar ese proceso.



Oficina de Fomento Productivo

Oficina de Fomento productivo tiene como objetivo elaborar, apoyar y evaluar, los planes, programas y proyectos orientados al desarrollo económico de la comuna, en coordinación con los distintos estamentos municipales, además de organismos públicos y privados del ámbito nacional e internacional. Teniendo como misión impulsar el desarrollo económico de la comuna, en concordancia a las políticas y lineamientos de la gestión municipal y de los intereses y necesidades de la población”.

Oficina trabaja contantemente en coordinación tanto con las otras Direcciones, Departamentos, Oficinas y programas al interior del municipio, destacando la labor realizada con la Secretaría Comunal de Planificación, Programa Mujeres Jefas de Hogar, Programa de Desarrollo Local, Oficina Municipal de Intermediación y Oficina de Patentes.

Además, también es importante resaltar el trabajo desarrollado con instituciones como el Servicio Nacional de Capacitación y Empleo (Sence), Servicio Nacional de la Mujer (Sernam), Servicio de Asistencia Técnica (Sercotec), Corporación de Fomento a la Producción (Corfo), Fondo de Inversión Social (Fosis), Corporación de Desarrollo Indígena (Conadi), Servicio Nacional de la Producción (Senadis), Servicio Nacional de Turismo (Sernatur), Banco Estado, Oficina de Salud Ambiental y Recreación de La Serena, entre las más relevantes.

Los proyectos, programas y convenios más importantes desarrollados durante el año 2011 son:

Beneficiarios por el Capital Semilla Empresa

Beneficiarios por el Plan de Fomento Indígena

Beneficiarios por el Fondo Nacional del Desarrollo Rural y las Artes (Fondart) regional 2011

4.1 Análisis estadístico año 2011

Institución	Programa o Instrumento	Estado	Tipo	Nº de Beneficiarios	Variación 2010/2011	Monto Total
Sercotec	Capital Semilla Empresa	Ejecutado	Individual	5	+25%	MS 30.000
Sercotec	Capital Semilla Emprendimiento	Ejecutado	Individual	4	+33,3%	MS 8.000
Conadi	Plan de Fomento Indígena	Ejecutado	Individual	10	+100%	MS 12.500
CNCA	Fondart regional 2011 - ventanilla abierta	Ejecutado	Asociativo	30	+100%	MS 1.600
Fosis	PAAE Tradicional	Ejecutado	Individual	12	+16,6%	MS 5.400
Fosis	PAME Tradicional	Ejecutado	Individual	13	+30%	MS 4.550
						MS 62.050

4.2 Análisis Gráfico año 2011

Gráfico N° 1: Participación de cada Proyecto

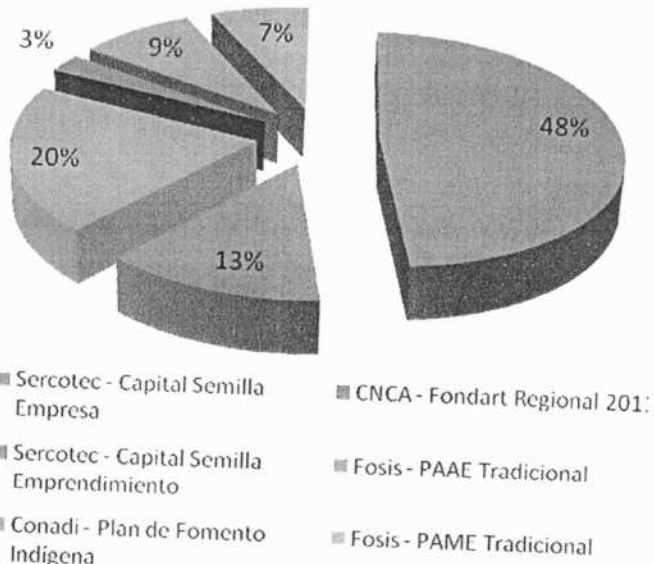

5. Servicio Nacional Del Consumidor (Sernac)

Sernac es responsable de resguardar y promover los derechos del consumidor establecidos en la Ley 19.496, así como difundir a la ciudadanía sobre sus derechos y deberes en esta materia. Tiene la atribución de mediar los conflictos de consumo entre los proveedores y los consumidores.

Los hechos más importantes desarrollados durante el año 2011 son:

Incremento en número de reclamos en 81,8%

Incremento en el número de casos resueltos en 82,3%

Incremento en el número de consultas personales recibidas en 230,8%

Realización de capacitaciones relacionadas con la entrada en vigencia de la ley n° 20.555 del Sernac Financiero.

Antecedentes De Atención De Público:

año 2010/2011	año 2011 / 2012
reclamos recibidos : 1.116	reclamos recibidos : 2.030
reclamos no constatados: 107	reclamos no constatados: 126
reclamos improcedentes: 62	reclamos improcedentes: 77
consultas personales recibidas: 1.096	consultas personales recibidas: 3.626
consultas telefónicas: 89	consultas telefónicas: 133
reclamos derivados a otras inst.: 114	reclamos derivados a otras inst.: 105
reclamos solucionados: 1.095	reclamos solucionados: 1.997
avenimientos realizados : 207	avenimientos realizados : 164
demandas colectiva nivel regional : 02	demandas colectiva nivel regional : 04

5.2 Información Relevante De La Oficina

El notable incremento de casos registrados en el presente periodo reflejan que la labor realizada por esta oficina ha dado excelentes resultados, pues se ve reflejada en el aumento de ingreso de reclamos y consultas de todo tipo, lo cual demuestra que las personas se atreven y poseen más conocimiento de sus derechos y de la ley que los protege, las cuales se atienden en esta oficina, dando soluciones y orientando a los consumidores con problemas en diferentes ámbitos, no sólo de consumo, de los cuales más del 95% son solucionados con respuestas favorables (devoluciones, anulaciones, garantías efectivas, etc.), para los recurrentes, además de la gestión de demandas colectivas, debido a las **retractaciones unilaterales que se hicieron presente en el periodo 2011**, las cuales se encuentran en los tribunales respectivos a la espera de la resolución del juez. Cabe señalar que la dirección regional de Sernac está constantemente realizando capacitaciones a los funcionarios de las oficinas comunales para así fortalecer de manera importante la labor de atención de la oficina y hacer más expedita la recepción y solución de problemas entre consumidores y proveedores.

Además se puede informar que se ha realizado por parte del Sernac capacitaciones relacionadas con la entrada en vigencia de la ley n° 20.555, (Sernac financiero), ley que entro en vigencia el día 05 de marzo de 2012.

5.3 Distribución De Material Informativo Y Objetivos Alcanzados

En este periodo hemos podido acceder a mayor parte de público en lo que se refiere a entrega de material informativo y educativo, se ha tomado en consideración al público en general a los cuales se les hace entrega de material informativo en el municipio de vicuña y en lugares en donde se han realizado plazas

...as, feria de abastos, etc), esto con el objetivo de
... los consumidores estén más informado sobre los
... y deberes y la ley que los protege en materias
... consumo.

Área comunicacional y capacitación

... este periodo se han realizado programas ra-
... en conjunto con la dirección regional del Sernac,
... este medio para orientar, educar, informar y
... cuando este medio para orientar, educar, informar y
... condonar consultas con el objetivo de solucionar pro-
... y capacitar de mejor manera en la tarea de reso-
... de conflictos entre consumidores y proveedores.
... destacar que el municipio ha otorgado las fa-
... a esta oficina para asistir a cursos de capacita-
... y difusiones, toda vez que la dirección nacional y
... lo han requerido, favoreciendo el crecimiento
... aleciendo la calidad de atención y conocimientos
... ridos por el funcionario a cargo de dicha oficina,
... se ve reflejado en el notable aumento de ingre-
... reclamos y casos solucionados, puesto que al ser
... tados podemos dar una mejor calidad en la aten-
... al público, que es el único y gran objetivo.

Metas Propuestas Año 2012

... el año 2012 se ha iniciado la difusión a través
... gramas radiales en forma mensual (Sernac finan-
... reclamos, temas de interés colectivo), se contem-
... realización de reuniones informativas a las dife-
... instituciones de la comuna, además se realizara
... una periódica la entrega de material educativo e
... mativo en lugares de afluencia de público, ponien-
... énfasis en materias de Sernac financiero, deberes y
... os de los consumidores.

6. Departamento De Desarrollo Rural (DDR)

El DDR es un equipo técnico el cual se inserta en la estructura municipal, teniendo como tareas básicas el diagnosticar, planificar, ejecutar y supervisar acciones de desarrollo silvoagropecuario en este ámbito territorial atendiendo principalmente a pequeños productores y agricultores como también campesinos de la comuna.

INDAP y la Municipalidad de Vicuña, acuerdan cofinanciar el funcionamiento del Servicio de Asesoría Comunal del Departamento de Desarrollo Rural a nivel comunal, a objeto de efectuar las acciones operativas destinadas a lograr un adecuado desarrollo del Programa PADIS el que se ejecutará durante el periodo comprendido entre los años 2009 al 2011.

El Programa Agropecuario de Desarrollo Integral de los pequeños Productores Campesinos del Secano de la Región de Coquimbo (PADIS), el cual está orientado a la atención de los campesinos que se encuentran en mayor grado de vulnerabilidad socioeconómica y que habitan el secano de la región, preferentemente en Comunidades Agrícolas. Este programa tiene como fin contribuir al mejoramiento de sus condiciones de vida, a través del fortalecimiento de la base productiva y comercial de sus actividades silvoagropecuarias, conservación de su entorno ambiental y participación ciudadana de hombres y mujeres.

Los proyectos, programas y convenios más importantes desarrollados durante el año 2011 son:

- Visitas técnicas en Terreno a los usuarios.
- Realización de proyectos presentados a INDAP y financiados con Recursos FNDR 2011.
- Entrega del Bono de Emergencia de Riego.
- Implementación del Programa de Recuperación de Suelos Degradados

Departamento de Desarrollo Rural desarrolla el programa PADIS en todas las localidades del secano de la comuna, las que van desde la localidad de Huanta por el este, hasta la Localidades de El Arrayán y Viñita Alta por el oeste, el desglose por localidad se describe con detalle en el siguiente cuadro:

Comuna	Localidad	Nº Usuarios
Vicuña	Huanta, Uchumi, Gualiguaica, Viñita Alta, Los Porotos, La Compañía, Villa Seca, El Arenal, Los Algodones, El Peral, El Sauce, El Dadin, El Tambo, Qda el Arrayán, Mamalluca, La Compañía, El Tambo, etc.	120
Total Usuarios		120

Los ámbitos de acción del DDR involucran a todos aquellos aspectos relacionados con las actividades silvoagropecuarias desarrolladas por los pequeños productores y campesinos del secano de la comuna, enfocados principalmente al fortalecimiento de las actividades productivas y comerciales, como además dar un enfoque de conservación medioambiental para cada predio de los usuarios atendidos.

6.1 Visitas Técnicas En Terreno A Los Usuarios.

Mensualmente a cada usuario se visita en terreno para la realización de las visitas técnicas en terreno que tuvieron como objetivo principal asesorar a los usuarios en el desarrollo de sus rubros, enfocado a al mejoramiento productivo, entregando conocimientos y técnicas productivas.

Las principales actividades que realiza el DDR es la realización y postulación de proyectos productivos para los usuarios del programa Padis, destinados principalmente al aseguramiento y mejoramiento de agua para la actividad productiva de los usuarios. Como también se trabaja en todas aquellas labores comprendidas en la inversión, supervisión y ejecución en cada uno de los proyectos productivos del programa.



Proyectos Presentados A Indap Y Financiados Con Recursos Fndr 2011.

Nombre usuario	RUT	Localidad	Nombre Proyecto	Costo Total (100%)	Incentivo (95%)	Aporte Directo (5%)
Nicomedes Pizarro Aguirre	3.698.810-k	Viñita Alta	Huerto agroforestal, mejoramiento de riego e infraestructura pecuaria	\$ 6.064.141	\$5.752.116	\$ 312.025
Isnelda Castro Olivares	6.561.108-2	Viñita Alta	Construcción de galpón para ganado caprino	\$ 2.922.988	2.776.839	\$ 146.149
Luz Adaos Ramírez	11.509.881-0	La Campana	Galpón de resguardo para ganado caprino	\$ 2.935.609	\$ 2.788.829	\$ 146.780
Ramiro Esquivel Uruieta	11.935.074-3	El Arrayán	Galpón de resguardo para ganado caprino en la localidad del arrayán	\$ 2.614.860	\$ 2.484.117	\$ 130.743
Eduardo Tapia Arancibia	3.707.956-1	Mamalluca	Galpón de resguardo para ganado caprino en la localidad del Mamalluca	\$ 2.581.418	\$ 2.452.347	\$ 129.071
TOTAL				\$ 17.119.016	\$ 16.263.065	\$ 855.951

Bono De Emergencia De Riego

Nombre usuario	RUT	Localidad	Nombre Proyecto	Costo Total (100%)	Incentivo (95%)	Aporte Directo (5%)
Luz Adaos Ramírez	3.698.810-k	Uchumi	Sistema de conducción de agua	1.249.948	1.187.451	\$ 62.497



Proyectos Financiados (Recursos Sectoriales 2011).

	Nombre usuario	RUT	Localidad	Nombre Proyecto	Costo Total (100%)	Incentivo (95%)	Aporte Directo (5%)
1	Marcos Marín Monardes	6.044942-2	Viñita Alta	Instalación de kit de riego para Huerta casera	1.034.109	982.404	51.705
2	Enriqueta Rojas Pastén	11.312.759-7	El Tambo	Establecimiento de huerto de frutillas	2.605.376	2.475.107	130.269
3	María Salinas Suarez	7.162.818-3	Viñita Alta	Reparación de estanque de concreto y sistema de conducción de agua.	1.559.183	1.481.223	77.960
4	Diógenes Díaz Aguirre	4.725.345-4	Huanta	Riego tecnificado con huerto de nogales	5.998.228	5.698.317	299.911
5	Juan Díaz Aguirre		Huanta	Riego tecnificado con huerto de nogales	5.992.286	5.692.672	299.614
6	Beatriz Rojas Tapia	10.587.368-9	Viñita Alta	Riego tecnificado para huerto de Nogales	6.102.852	5.797.710	305.142
7	Domingo Godoy J.	3.173.445-2	Viñita de Marquesa	Estanque y riego para cultivo de hortalizas en Viñita de marquesa	3.414.182	3.243.473	170.709
8	Eduardo Cortes Adones	4.406.282-8	Los Algodones	Implementación de riego tecnificado para cultivo de hortalizas	5.159.468	4.689.482	469.986
9	Jacqueline Ibacache Cortes		Villaseca	Riego tecnificado para hortalizas	5.744.964	5.457.716	287.248
10	Zenón Cortes A.	4.823.656-1	Huanta	Implementación de riego tecnificado para huerto frutal	3.067.193	2.913.836	153.360
11	Moisés Meneses Díaz	5.567.612-7	Huanta	Establecimiento de huerto de nogales con riego tecnificado	4.887.457	4.643.084	244.373
12	Isabel Cox Oralde	7.829.384-5	Gualliguaica	Mejoramiento productivo para huertos de Gualliguaica	724.318	688.102	36.216
13	Ana bugueño Ocaranza	14.239.128-7	Gualliguaica	Mejoramiento productivo para huertos de Gualliguaica	724.318	688.102	36.216
14	Rossanna Lazo Mondaca	8.089.404-k	Mamalluca	Instalación de sistema de riego tecnificado a Huerto de Olivos	3.263.789	3.100.600	163.189
Total					50.277.723	47.551.828	2.725.898



Programa De Recuperación De Suelos Degradados

Nombre usuario	Localidad	Nombre Proyecto	Costo Total (100%)	Incentivo (90%)	Aporte Directo (10%)
Margarita Cox	Mamalluca	Despedrado y nivelación de terreno	340.716	306.644	34.072
Enrique Tapia	Mamalluca	Despedrado y establecimiento de empastada	1.745.667	1.571.100	174.567
Román Meneses	Huanta	Habilitación de suelo y microterrazas	2.510.424	2.259.382	251.042
María Cortés	El Peral	Confección de microterrazas	1.817.289	1.635.560	181.729
Jacqueline Ibacache	Villaseca	Despedrado y nivelación de terreno, confección de microterrazas	1.971.072	1.773.965	197.107
Rossanna Lazo	Mamalluca	Confección de microterrazas	2.825.707	2.543.136	282.571
Margarita Aquez	El Dadín	Profundización de Noria y despedrado de terreno	1.281.638	1.153.474	128.164
TOTAL			12.492.513	11.243.261	1.249.252

Cuadros Resumen de Inversiones Y Gestión del DDR en Temporada 2011

Cantidad de proyectos

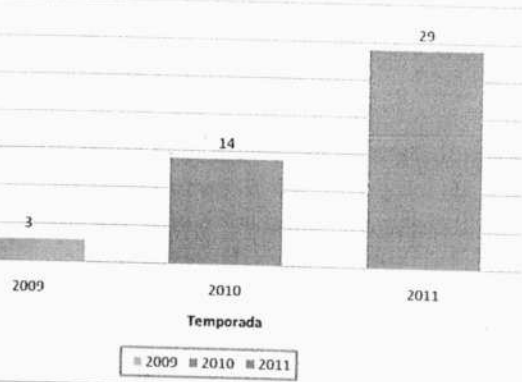

Inversión Obtenida

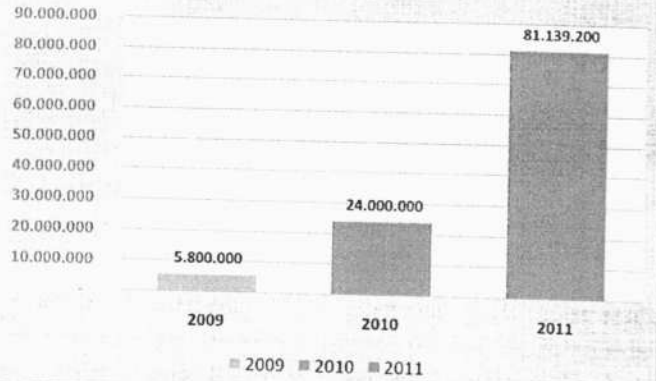

Postulación A Bonos De Emergencia Y Bono De Veranadas Para Crianceros De La Comuna.

Para mitigar los efectos de la sequia en la agricultura especialmente en la ganadería caprina de crianceros de la comuna, se postularon a bonos de emergencia y bonos de veranadas donde se entregaron alimentos como sacos con cubos y fardos de alfalfa, insumos veterinarios como antiparasitarios para los animales.



Además recibieron ayudas los pequeños agricultores a través del programa PADIS consistentes en sacos de fertilizantes para sus huertos productivos.

Bono en alimento para crianceros	Bono en remedios para crianceros	Bono en fertilizantes para agricultores
120 usuarios	120 usuarios	57 usuarios



Beneficios A La Comunidad.

El DDR participa activamente en actividades que van en beneficio de la comunidad y en el cuidado del medio Ambiente, donde se han realizado las siguientes actividades.

En conjunto con el PRODESAL, Municipio y AFIPA (Asociación de productores e importadores de fitosanitarios) fue la organización de una actividad de retiro de envases vacíos de productos fitosanitarios utilizados por agricultores de la comuna.



7.1 Inversiones Para El Fortalecimiento Productivo (IFP)

A estos incentivos podrán postular, preferentemente, los usuarios que posean al menos un año de antigüedad en el Programa. Estos recursos están orientados a cofinanciar emprendimientos económicos agropecuarios, de agregación de valor, de turismo rural y artesanías, considerando la sustentabilidad de los procesos productivos.

TOTAL	\$8.903.186
-------	-------------

7.2 Fondo De Apoyo Inicial FAI

Estos recursos están orientados a cofinanciar la adquisición de insumos y equipos agrícolas, veterinarios y forestales para mejorar la producción silvoagropecuaria o que permitan hacer un manejo más sustentable de los sistemas productivos y sus desechos.

TOTAL	\$8.056.000
-------	-------------

7.3 Sistema De Incentivos Para Recuperación De Suelos Degradados Sustentable Sirds

Apoyar la concreción de inversiones que permitan a los(as) productores(as) agropecuarios(as) del programa a recursos estatales destinados a promover la conservación, el manejo sustentable y la recuperación de sus suelos agropecuarios.

TOTAL	\$5.549.934
-------	-------------

Programa De Desarrollo Local (Prodesal)

La misión de Prodesal es Generar condiciones para los(as) pequeños(as) productores(as) agrícolas y/o pesqueros(as), que poseen menor grado de desarrollo productivo, desarrollen capacidades e incrementen su capital productivo, permitiendo con ello optimizar y desarrollar sus sistemas productivos, aumentando sus ingresos silvoagropecuarios y/o los generados por actividades forestales, y mejorando su calidad de vida.

Los proyectos, programas y convenios más importantes desarrollados durante el año 2011 son:

Inversiones para el Fortalecimiento Productivo (IFP)

Fondo De Apoyo Inicial FAI

Sistema de incentivos para recuperación de suelos degradados sustentable SIRDS

Fondo de emergencia para crianceros de la comuna

Entrega de fardos por veranadas

Entrega de Alimentación apícola

Entrega de fertilizantes

Curso de capacitación "Construcción de paneles so-

7.4 Bono De Emergencia Para Crianceros De La Comuna

Esta ayuda estuvo enfocada en la entrega de alimento para el ganado menor con el fin de apalar los efectos perjudiciales de la sequía en la comuna de Vicuña. Este alimento fue financiado por INDAP y consistía en cubos de concentrado de alfalfa y fardos de alfalfa.

TOTAL	\$4.975.867
--------------	--------------------

7.5 Entrega De Fardos Por Veranadas

Esta entrega de alimento sirve de incentivo para que los crianceros de la comuna que suben a la cordillera con su ganado no pasen a las cordilleras argentinas y no contagien a su ganado con fiebre aftosa.

TOTAL	\$3.726.200
--------------	--------------------



7.6 Entrega De Alimentación Apícola

Esta entrega se enfoca en el marco de la emergencia por sequía, ya que por efecto de esta se ha visto fuertemente disminuida la flora nativa, que es fuente de polen y néctar para las abejas, provocando una disminución del número de colmenas por usuarios. La entrega de alimento consistió en fructosa, la que sirve como complemento alimenticio para las colmenas.

TOTAL	\$1.209.010
--------------	--------------------

7.7 Entrega De Fertilizantes

Esta ayuda busca paliar el alza de insumos agrícolas, que se ha ocurrido en los últimos años de forma sostenida y que afecta los ingresos del pequeño agricultor. Los fertilizantes entregados fueron Urea granulada, Súper fosfato triple y fosfato monoamónico.

TOTAL	\$13.276.900
--------------	---------------------

7.8 Curso De Capacitación "Construcción De Paneles Solares"

Curso dirigido a un grupo de usuarios de PRODESAL, donde se entregaron herramientas y técnicas para la construcción de calefactores solares. Este curso fue financiado por SENCE y ejecutado por el Instituto de Educación Rural IER.

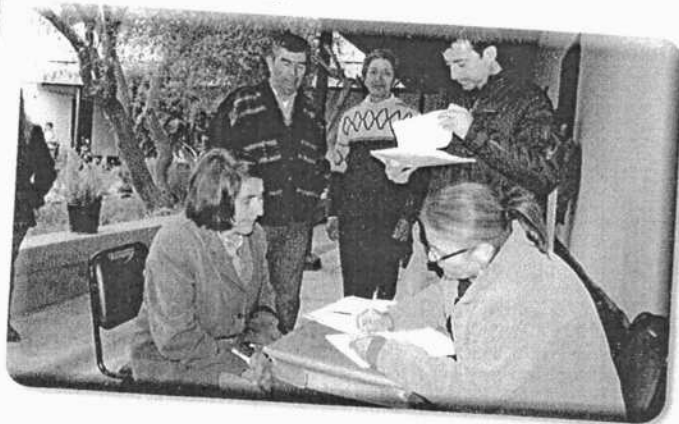

Proyectos En Ejecución

Actualmente se encuentran en ejecución proyectos financiados por INDAP, estos proyectos corresponden a inversiones de fortalecimiento productivo).

Nombre	Localidad	Detalle Proyecto	Monto
Lucas Araya Araya	La Calera	Huerto de nogales	\$ 801.700
Patricio Molina Muñoz	Vicuña	Invernadero de tomate	\$ 1.212.458
Joaquín Cortes	San Isidro	Estanque	\$ 1.020.385
Ella Figueroa	La Compañía	Estanque	\$ 1.229.438
Roberto Lemus Pizarro	Campana	Huerto de hortalizas y compra de maquinaria	\$ 649.714
Manuel Castillo	Andacollito	Estanque	\$ 1.020.241
Pedro Lemus Pizarro	Andacollito	Riego tecnificado en frutales	\$ 608.489
Lucas Araya Cortes	Andacollito	Huerto de almendros	\$ 1.158.846
Alonso Rojas Aguillera	La Compañía	Estanque	\$ 1.048.425
Isabella Carmona Tapia	La compañía	Producción de huevos de codorniz	\$ 1.132.383

8. Oficina Municipal De Información E Intermediación Laboral (Omil)

La Oficina Municipal de Información e Intermediación Laboral, OMIL, es un Organismo Municipal que depende técnicamente del Servicio Nacional de Capacitación y Empleo, Sence, y administrativamente de la Ilustre Municipalidad de Vicuña.

Los proyectos, programas y convenios más importantes desarrollados durante el año 2011 son:

- Talleres de Apresto Laboral
- Encuentros Empresariales
- Visitas a Empresas
- Capacitación en la Bolsa Nacional de Empleo

Cabe señalar que durante el año 2011 se trabajó en base al convenio Fortalecimiento a las Oficinas Omil, firmado con Sence, el cual contempló financiar acciones de intermediación laboral. Para la Comuna de Vicuña se destinó la cantidad de \$ 8.000.000, los que fueron distribuidos de la siguiente manera:

Recursos operacionales	\$ 3.200.000
Recursos por gestión	\$ 2.400.000
Recursos por colocación	\$ 2.400.000



Talleres De Apresto Laboral:

Se realizaron Talleres de Apresto Laboral, los que otorgaron a los beneficiarios/as conocimientos y estrategias para facilitar la búsqueda y obtención de un trabajo determinado.

Temáticas tratadas en esta actividad, son principalmente enseñar a confeccionar un Currículum Vitae, a enfrentar de mejor forma una Entrevista Laboral, informar sobre todos los medios que existen para encontrar una vacante de empleo, especialmente el uso de la Bolsa Nacional de Empleo (BNE). Durante el año los participantes a estos talleres fueron las siguientes:

Mujeres jefa de familia	Diferentes Localidades
Programa Chile Crece Contigo	Calinasta
Generación Mujeres	Gualiguaica- La Calera
4º Año Medio	Liceo Carlos Roberto Mondaca Vicuña
4º Año Medio	Colegio Leonardo Da Vinci
con diferentes localidades	Diferentes Localidades
Programa Conaf	Diferentes Localidades
Farmacia Cruz	Vicuña

Encuentros Empresariales

Los encuentros se realizaron con el fin de colaborar y fortalecer la red de trabajo entre el empresariado y el municipio. En esta instancia, se buscó difundir el trabajo realizado por la Omil, dar a conocer los programas de empleo que tiene Sence disponibles, además de conocer las necesidades de contratación de los empleadores y temas de interés del empresariado local.

En el año 2011, se realizaron 5 encuentros empresariales. Estos desayunos empresariales se llevaron

a cabo en el Salón de la Casa de la Cultura de Vicuña, y contaron con la colaboración de personal de Sence.

8.3 Visitas A Empresas

Con el fin de crear Estrategias y actividades desarrolladas para fortalecer vínculo con los empleadores del territorio, se realizaron visitas a empresas, para así obtener información relativa a las vacantes disponibles en el mercado, y que concluyan en una eventual contratación de mano de obra.

Fueron consideradas también visitas a empresas, las que se realizaron para verificar el seguimiento a las colocaciones gestionadas por la (OMIL), evaluando la satisfacción tanto del empleador como de los trabajadores.

En total se realizaron una cantidad de 24 visitas a empresarios de los rubros: Agrícolas, Turismo, Comercio, entre otros.

8.4 Otras Actividades

Otras actividades que realizó la Oficina Omil, son: **Capacitación en la Bolsa Nacional de Empleo:** Durante el 2011, se realizaron 139 capacitaciones. Esta plataforma virtual permite mayor accesibilidad por parte de empresas, beneficiarios/as y oficinas de información laboral.

En la Comuna de Vicuña, este sistema se ha utilizado para la inscripción de las personas que acuden a la Oficina Omil, en busca de Capacitación y/o Empleo; además se debe trabajar con el empresariado para que también se inscriban en este sistema y desde ahí busquen la solución del personal que requieren.

Colocación Laboral: Durante el año 2011 se realizaron colocaciones de personas en algún puesto laboral, también se realizaron otras acciones de intermedios laborales como apoyo logístico para entrevistas en empresas privadas, tales como Farmacias Cruz Verde, Supermercados Unimarc, Compass Group (empresa de cadueta personal para las Mineras de la Región de Magallanes y Atacama).

Además se debe destacar que durante el año no se ofreció el programa de Proe-empleo, que es la instancia que mayormente utilizaba el Empresa local para la contratación de mano de obra y que es subsidiado por el estado, a través de la Subsecretaría de Trabajo.

Además, esta oficina apoya a los usuarios en la confección de Curriculum Vitae, o cualquiera otra actividad administrativa que les ayude a encontrar una plaza laboral. Del mismo modo se colabora en la pre-selección de usuarios a cursos de capacitación laboral que son impartidos por Otec que estén registrados y que son financiadas por Sence.

Además se señalar que en esta oficina se realizan los trámites de inscripción y certificación de trabajadores cesantes, en la aseguradora del fondo de la cesantía, Afc, para que obtengan el pago del Bono Solidario, y el Seguro de Cesantía.

Resumen gestión año 2011

	1er Período	2do Período	3er Período	TOTAL	METAS	Resultados
INGRESOS	28	24	87	139	60	232%
RECURSOS	4	7	5	16	16	100%
APORTE A LA EDUCACION	4	2	4	10	8	125%
APORTE	3	2	3	8	8	100%
ENCUENTROS EMPRESARIALES	2	0	3	5	5	100%
RECURSOS NO ASIGNADOS	117	148	397	662	420	158%
RECURSOS ASIGNADOS	160	45		205	180	114%

Cuadro comparativo años 2010 - 2011

AÑOS	2010	2011
INSCRITOS EN LA BOLSA NACIONAL DE EMPLEO	577	600
COLOCADOS EN PUESTOS DE TRABAJO	338	205
INSCRITOS PARA CURSOS DE CAP. LABORAL	83	204
APRUEBAN CURSO DE CAPACITACION LABORAL	38	139
TALLERES DE APRESTO LABORAL	0	8
CERTIFICACIONES PARA EL BONO DE CESANTIA	79	104
VISITAS A EMPRESAS	0	24
ENCUENTROS EMPRESARIALES	0	5
CAPACITADOS EN LA BNE	0	139
APORTES REALIZADOS POR SENCE	\$ 2.700.000	\$ 8.000.000

Finalmente, cabe señalar que el Programa de Fortalecimiento Omil 2011, permitió la contratación de Profesionales de apoyo para la realización de estas labores, obteniendo buenos resultados en el cumplimiento de las metas que exige este convenio firmado con Sence, por lo que se pudo acceder a la bonificación entregado por esta Institución.



8.5 Proyectos Para Mejorar La Gestión 2012

Para el año 2012 se pretende continuar con los lineamientos del Programa de Fortalecimiento Omil, esto con el fin de entregar una continuidad y mejorar las metas exigidas por este convenio.

Departamento De Finanzas

El presupuesto Municipal se desagrega (subdivide) en capítulos, Ítems, Asignaciones, Sub-asignaciones y Sub-asignaciones, lo que para el común de los ciudadanos resulta difícil de entender y se dificulta más, dado el gran número de partidas (desgloses) que incluye el presupuesto.

Por otra parte, los presupuestos se dividen además en Áreas de Gestión, por lo que una misma imputación (partida) presupuestaria, puede tener asociadas hasta varias Áreas de Gestión.

Presupuesto Municipal

La gestión financiera del municipio se basa en la elaboración de un Presupuesto Municipal, donde se estiman los ingresos y se proyectan los gastos para el año. En el mes de mayo del año 2011, se aprobó, modificó y ejecutó el presupuesto, como se muestra en el siguiente cuadro:

Presupuesto Municipal

DESCRIPCIÓN	PRESUPUESTO INICIAL	PRESUPUESTO FINAL	PRESUPUESTO COMPROMETIDO	% EJECUTADO
Subvenciones sobre el patrimonio, bienes y la prestación de servicios	978.338	1.064.283	908.724	85,39%
Transferencias corrientes	36.000	225.353	221.676	98,37%
Transferencias de la deuda	14.886	16.886	17.578	104,10%
Ingresos corrientes	1.815.566	1.858.112	1.682.649	90,56%
Asignación de recursos	15.000	72.768	5.638	7,75%
Transferencias de capital	298.515	998.345	491.374	49,22%
Transferencias de capital	160.811	233.288	233.288	100,00%
Total	3.319.116	4.469.035	3.560.927	79,68%

GASTOS	PRESUPUESTO INICIAL	PRESUPUESTO FINAL	PRESUPUESTO COMPROMETIDO	% EJECUTADO
Gastos en personal	1.170.361	1.069.379	1.037.770	97,05%
Bienes y servicios de consumo	1.091.187	1.436.716	1.303.103	90,70%
Prestaciones de seguridad social	16.782	38.896	38.975	100,21%
Transferencias corrientes	716.426	872.773	795.666	91,17%
Íntegros al fisco	5.000	7.300	7.228	99,02%
Otros gastos corrientes	2.500	4.300	2.590	60,24%
Adquisición de activos no financieros	57.500	52.500	45.000	85,72%
Iniciativas de inversión	163.886	895.167	292.905	32,72%
Transferencias de capital	40.000	36.530	27.152	74,33%
Servicios de la deuda	50.000	50.000	50.000	100,00%
Saldo Final de Caja	5.474	5.474		
Total	3.319.116	4.469.035	3.600.389	80,57%

El mayor gasto por M\$ 39.462 comprometido, constituye obligaciones de pagos que se arrastran para el año siguiente.

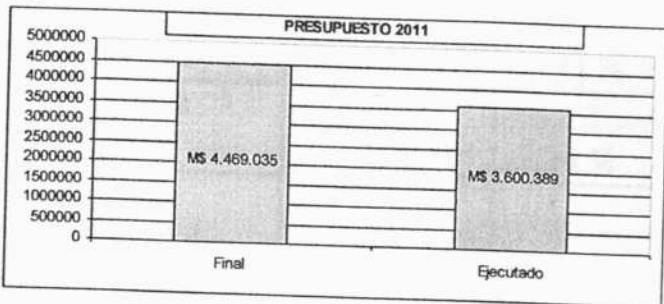

9.2 Presupuestos Por Áreas De Gestión

Desde el año 2008, los municipios ejecutan su presupuesto a través de subprogramas presupuestarios, denominados "Áreas de Gestión". Estas son:

- Gestión Interna:** Comprende todo el gasto relativo a la operación y funcionamiento del municipio.
- Servicios a la comunidad:** Comprende todos los gastos relacionados con el funcionamiento y la mantención de los bienes y servicios vinculados con la administración de los bienes nacionales de uso público.

Actividades Municipales: Comprende los gastos en bienes y servicios que se efectúan con motivo de celebraciones, realizaciones de festividades, aniversarios, inauguraciones y similares.

Programas Sociales: Todos los gastos efectuados para mejorar las condiciones materiales de vida y bienestar de los habitantes de la comuna.

Programas Deportivos o Recreacionales: Todos los gastos vinculados a las actividades relacionadas con deporte, recreación, turismo y entretenimiento de la comuna.

Programas Culturales: Comprende todo gasto con el desarrollo de iniciativas que ejecute la municipalidad, destinadas al fomento y difusión de la cultura y las artes de los habitantes de la comuna.

Gestión Interna

Programas Sociales

Servicios Comunitarios

Programas Deportivos

Actividades Municipales

Programas Culturales

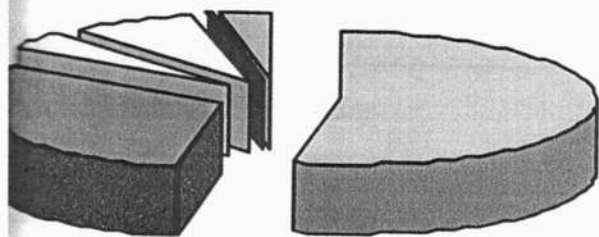

El Gasto efectivo al 31 de diciembre del año 2011 para cada Área de Gestión, fue el siguiente

Área de Gestión	Valor en M\$ Ejecutado	% en relación al total
Gestión Interna	1.904.772	52,91 %
Servicios Comunitarios	1.111.478	30,87 %
Actividades Municipales	160.226	4,45 %
Programas Sociales	295.833	8,22 %
Programas Deportivos	11.299	0,31 %
Programas Culturales	116.781	3,24 %
Total anual	3.600.389	

9.3 Presupuesto 2010 V/S. Presupuesto 2011

• Flexibilidad Presupuestaria.

Los presupuestos son una herramienta de gestión destinadas a financiar la operación de los Municipios para un período determinado. Deben necesariamente presentar un equilibrio estructural entre los ingresos que se proyecten y los gastos que se estimen se realizarán en el respectivo año. Una de sus principales características es que son dinámicos, se deben ajustar según lo requiera la gestión, ya sea por que se producen mayores ingresos propios o transferencias de otros entes, que por normativa deben ser incorporados a la gestión presupuestaria, o por ajustes derivados de la adecuación de los progra-

o proyectos, haciendo traspaso de fondos desde los a subtítulos, o sus ítems cuando corresponda; ítem de los diferentes subtítulos a otros subtítulos; ítem de un mismo subtítulo y en asignaciones identificatorias especiales de un mismo subtítulo 31 iniciativas de inversión (Decreto 2010 M. Hacienda).

continuación compararemos los presupuestos finales 2010 versus 2011. Para estos efectos hemos tomado los presupuestos la variación anual del IPC de diciembre de 2011, de manera tal que la comparación se hace sobre monedas de igual valor.

Presupuesto año 2010 actualizado a diciembre de 2010: 34.086

Presupuesto año 2011 actualizado a diciembre de 2011: 35.673

Variación real 0,68% M\$ 31.587

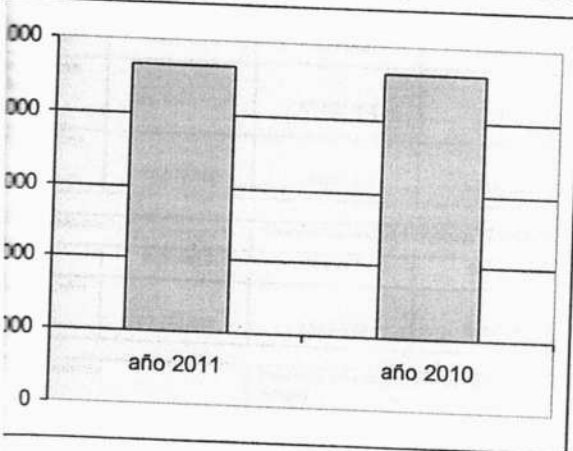

Administración De Fondos

la administración financiera municipal, también incluye la administración de fondos que son aportados por diferentes organismos públicos y que van en directo beneficio

de la comunidad local, de sus organizaciones vecinales, deportivas, culturales, productivas, y en general, todas aquellas que se encuentren asociadas para el cumplimiento de fines específicos, procurando fomentar las actividades de interés común, ello en virtud de lo establecido en la ley N° 18.695, Orgánica Constitucional de Municipalidades, la cual en su artículo 4° señala que "las municipalidades, en el ámbito de su territorio, pueden desarrollar directamente o con otros órganos de la Administración del Estado.

A continuación, expondremos un resumen con los proyectos y programas que implican convenios de cooperación, con identificación de las entidades que aportaron recursos durante el año 2011:

Fondos en Administración 2011

Fuente de Financiamiento		Subsecretaría de Desarrollo Regional y Administrativo (SUBDERE)	
Programa	Ingresos \$	Gastos \$	Saldo \$
Subsidio de Agua Potable	140.872.146	140.872.146	1.973.966

Fuente de Financiamiento		Servicio Nacional de Menores (SENAME)	
Programa	Ingresos \$	Gastos \$	Saldo \$
Oficina de Protección de los Derechos del Niño	45.645.482	45.345.796	299.686

Fuente de Financiamiento		Gobierno Regional de Coquimbo	
Programa	Ingresos \$	Gastos \$	Saldo \$
Campeonato de Judo	2.989.923	2.958.866	31.057
Proyecto Fondar Mosaico Muro Casa de la Cultura	7.807.500	7.807.5800	0
Paraderos del Viento. Mosaicos para paraderos en El Molle, Diaguitas y Andacollito	1.499.839	0	1.499.839
Orquesta de Niños Gabriela Mistral 2011	1.889.285	0	1.889.285
Intercambio Musical a la Novena Región 2011, Orquesta G. Mistral.	2.000.000	0	2.000.000

Financiamiento		Gobierno Regional de Coquimbo	
Programa	Ingresos \$	Gastos \$	Saldo \$
Teletextos y Radio	2.985.000	0	2.985.000
Voz de Vicuña 2011	3.000.000	0	3.000.000
Música desde Las	3.000.000	0	3.000.000
Esperanza Folclórica	3.000.000	0	3.000.000
Campeonato de Fútbol y Baby	3.000.000	0	3.000.000
Atletismo Nacional	2.985.000	0	2.985.000
Preparación para el	13.230.000	0	13.230.000

Los fondos sin invertir corresponden a remesas ingresadas el 28 de diciembre de 2011 y ejecutadas en los primeros meses del año 2012.

Financiamiento		Instituto Nacional de Desarrollo Agropecuario (INDAP)	
Programa	Ingresos \$	Gastos \$	Saldo \$
Proyecto Depto. de Desarrollo Rural	29.590.053	29.590.053	0
Proyecto Oficina	20.573.969	18.857.467	1.716.502

Financiamiento		Servicio Nacional del Menores (SERNAM)	
Programa	Ingresos \$	Gastos \$	Saldo \$
Mujeres Jefas	10.788.833	9.922.428	866.405

Financiamiento		Fondo de Solidaridad e Inversión Social (FOSIS)	
Programa	Ingresos \$	Gastos \$	Saldo \$
Puente 2011	11.827.068	11.826.841	227

Financiamiento		Consejo Nacional para el Control de Estupefacientes (CONACE - SENDA)	
Programa	Ingresos \$	Gastos \$	Saldo \$
Conace	12.179.635	12.179.635	0

Fuente de Financiamiento		Servicio Nacional de Capacitación y Empleo (SENCE)	
Programa	Ingresos \$	Gastos \$	Saldo \$
Fortalecimiento Oficina OMIL	6.493.360	5.193.560	1.299.800

Fuente de Financiamiento		Instituto Nacional de Deportes (IND)	
Programa	Ingresos \$	Gastos \$	Saldo \$
Escuela de Formación Deportiva de Vicuña	4.787.000	0	4.787.000

Fuente de Financiamiento		Secretaría Regional de Planificación y Coordinación (SERPLAC)	
Programa	Ingresos \$	Gastos \$	Saldo \$
Programa Habitabilidad - Vínculo	5.700.000	5.693.694	6.306
Programa Integral de Apoyo Psicosocial Vínculo 2011	4.652.000	2.154.250	2.497.750
Programa de Apoyo a Familias para el Autoconsumo	5.850.000	1.247.524	4.602.476
Programa de Habitabilidad Chile Solidario 2011	11.200.000	0	11.200.000
Programa Actualización Ficha Protección Social 2011	5.070.181	1.630.320	3.439.861
Centro de Atención Hijos de Madres Temporeras	1.560.000	0	1.560.000
Programa Fortalecimiento Municipal 2011	2.700.000	0	2.700.000

En el ejercicio contable del año 2011, también se invirtieron saldos de fondos en administración ingresados durante el año 2010:

Fuente de Financiamiento		Secretaría Regional de Planificación y Coordinación (SERPLAC)	
Programa	Ingresos \$	Gastos \$	Saldo \$
Programa Habitabilidad 2010	6.295.000	6.295.000	0
Programa de Apoyo Desarrollo Infantil 2010	2.826.736	2.826.736	0
Programa Fortalecimiento 2010	770.000	770.000	0
Programa Vínculo	2.250.748	2.250.748	0
Programa Actualización Ficha Protección Social 2010	5.930.000	5.930.000	0
Centro de Atención Hijos de Madres Temporeras 2010	2.400.000	2.400.000	0

Proyectos De Inversión

Municipio de Vicuña no dispone de recursos propios para ejecutar proyectos de inversión destinado a obras de beneficio local, por lo que la gestión del Alcalde, Concejal Municipal y del equipo directivo, resulta relevante que se trata de postular la fuentes de financiamiento alternativas y lograr el financiamiento de proyectos de inversión que se traducirán en beneficio para la comunidad local. Estos proyectos son financiados principalmente por la Subsecretaría de Desarrollo Regional y Administrativo, el Gobierno Regional, y otras instituciones, además de aportes efectuados por la comunidad en menor medida, con fondos del municipio.

PROYECTO DE INVERSION - OBRAS CIVILES

NOMBRE COMPLETO ESTUDIO O PROYECTO	PRESUPUESTO		MONTO PAGADO		NOMBRE DEL CONTRATISTA
	MUN. M\$	OTROS M\$	MUN. M\$	OTROS M\$	
TOTAL OBRAS CIVILES	52.283	270.437	40.636	195.633	

PROYECTOS DE INVERSION - OTROS GASTOS

NOMBRE COMPLETO ESTUDIO O PROYECTO	PRESUPUESTO		MONTO PAGADO		NOMBRE DEL CONTRATISTA
	MUN. M\$	OTROS M\$	MUN. M\$	OTROS M\$	
007 FONDEVE 2011		2.214	0	341	VARIOS ACREEDORES
TOTAL OTROS GASTOS	0	2.214	0	341	

Proyectos De Inversión - Estudios Básicos-Consultorias

NOMBRE COMPLETO ESTUDIO O PROYECTO	PRESUPUESTO		MONTO PAGADO		NOMBRE DEL CONTRATISTA
	MUN. M\$	OTROS M\$	MUN. M\$	OTROS M\$	
TOTAL ESTUDIOS BÁSICOS	47.868	0	47.072	0	

9.7 Gestión Financiera Municipal

A continuación, se presentan los estados financieros patrimoniales de la gestión municipal, del año 2011, confeccionados sobre la base de los ingresos percibidos y los pagos efectuados en el período:

PROYECTOS DE INVERSION - CONSULTORIAS

NOMBRE COMPLETO ESTUDIO O PROYECTO	PRESUPUESTO		MONTO PAGADO		NOMBRE DEL CONTRATISTA
	MUN. M\$	OTROS M\$	MUN. M\$	OTROS M\$	
REPOSICION CENTRO COMUNITARIO LOCALIDAD DE LA CAMPANA	1.500		1.500		VARIOS ACREEDORES
TOTAL PROYECTOS CONSULTORIAS	1.500	0	1.500	0	

INFORME FINANCIERO DE GESTION MUNICIPAL

Subt.	Item	Asig.	DENOMINACION	Monto M\$	%
03			TRIBUTOS SOBRE EL USO DE BS. Y LA REALIZACION DE ACTIVIDADES	908.724	25,52
	01		Patentes y tasas por derecho	412.635	11,59
	02		Permisos y licencias	263.352	7,40
	03		Participación en impuesto Territorial Art. 37 DL. 3063, de 1979	231.412	6,50
	99		Otros tributos	1.325	0,04
05			TRANSFERENCIAS CORRIENTES	221.676	6,23
	01		Del sector privado	125.500	3,52
	03		De Otras Entidades públicas	96.176	2,70
06			RENTAS DE LA PROPIEDAD	17.578	0,49
	01		Arriendo de activos no financieros	17.578	0,49
08			OTROS INGRESOS CORRIENTES	1.682.649	47,25
	01		Recuperaciones y reembolsos por licencias médicas	252	0,01
	02		Multas y sanciones pecuniarias	56.566	1,59
	03		Participación del Fondo Común Municipal Art. 38 D.L. 3063 de 1079	1.609.459	45,20
	04		Fondos de terceros	0	0,00

PROYECTOS DE INVERSION - GASTOS ADMINISTRATIVOS

NOMBRE COMPLETO ESTUDIO O PROYECTO	PRESUPUESTO		MONTO PAGADO		NOMBRE DEL CONTRATISTA
	MUN. M\$	OTROS M\$	MUN. M\$	OTROS M\$	
CONTRATACION INGENIERO CASETAS SANITARIAS MARQUESA- NUEVA TALCUNA	2.459		2.459		JORGE AGUIRRE ALVAREZ
TOTAL	2.459	0	2.459	0	

Item	Asig.	DENOMINACION	Monto M\$	%
04		Fondos de terceros	0	0,00
04		Fondos de terceros	486	0,01
99		Otros	15.886	0,45
		RECUPERACION DE PRESTAMOS	5.638	0,16
		Ingresos por percibir	5.638	0,16
		TRANSFERENCIAS PARA GASTOS DE CAPITAL	491.374	13,80
		Del sector privado	13.337	0,37
		De otras entidades públicas	478.037	13,42
		SALDO INICIAL DE CAJA	0,00	0,00
		SALDO INICIAL DE CAJA	233.288	6,55
		TOTAL INGRESOS	3.560.927	100



FORMA FINANCIERO DE GESTION MUNICIPAL

Item	Asig.	DENOMINACION	Monto M\$	%
		GASTOS EN PERSONAL	1.037.770	29,14
		BIENES Y SERVICIOS DE CONSUMO	1.263.641	35,49
		Alimentos y bebidas	11.955	0,34
		Textiles, vestuarios y calzado	2.299	0,06
		Combustibles y lubricantes	81.706	2,29
		Materiales de uso o consumo	100.830	2,83
		Servicios básicos	409.785	11,51
		Mantenimiento y reparaciones	62.970	1,77
		Publicidad y difusión	19.665	0,55
		Servicios Generales	383.916	10,78
		Arriendos	162.706	4,57
		Servicios financieros y de seguros	4.734	0,13
		Servicios técnicos y profesionales	16.589	0,47
		Otros gastos en bienes y servicios de consumo	45.948	1,29
		PRESTACIONES DE SEGURIDAD SOCIAL	38.975	1,09
		Prestaciones previsionales	38.975	1,09
		TRANSFERENCIAS CORRIENTES	795.666	22,34
		Al sector privado	148.344	4,17
		A otras entidades públicas	647.322	18,18
		INTEGROS AL FISCO	7.228	0,20
		Impuestos	7.228	0,20
		OTROS GASTOS CORRIENTES	2.590	0,07
		Devoluciones	138	0,00
		Compensación por daños a tercero y/o a la propiedad	1.999	0,06
		Aplicación fondos de terceros	453	0,01
		ADQUISICION DE ACTIVOS NO FINANCIEROS	45.000	1,26
		Terrenos	45.000	1,26
		INICIATIVAS DE INVERSION	292.905	8,23
		Estudios básicos	49.576	1,39
002		Consultorías	49.576	1,39
		Proyectos	243.329	6,83
001		Gastos administrativos	1.500	0,04
002		Consultorías	5.700	0,16
004		Obras civiles	235.788	6,62
999		Otros gastos	341	0,01
		TRANSFERENCIAS DE CAPITAL	27.152	0,76
		A otras entidades públicas	27.152	0,76
		SERVICIO DE LA DEUDA PUBLICA	50.000	1,40
		Deuda flotante	50.000	1,40
		TOTAL GASTOS	3.560.927	100

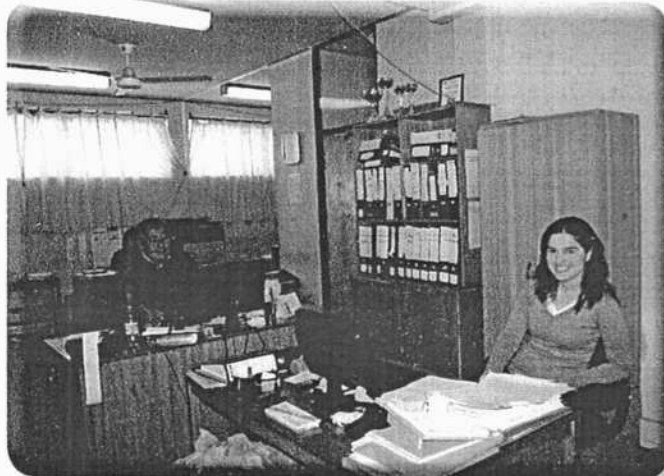

Secretaría Municipal

El objetivo es dirigir las actividades de la Secretaría Administrativa del Alcalde y del Concejo, y desempeñarse como el brazo operativo de la Municipalidad, el registro y control de la documentación que ingresa al Municipio, como el registro y despacho de la correspondencia.

Las unidades dependientes de la Secretaría Municipal son las siguientes:

- Oficina de Partes y Archivo.
- Oficina de Alcaldía.
- Oficina de Concejales.
- Radio Municipal.

Oficina de Partes y Archivo

El objetivo es organizar, coordinar, archivar, registrar y contribuir toda la documentación oficial que ingresa a la Municipalidad, así como la que egresa suscrita por el Alcalde.

Funciones:

La Oficina de Partes y Archivo tiene a su cargo las siguientes funciones:

Realizar las operaciones necesarias para mantener el constante flujo, control, archivo y conservación de la documentación oficial que ingresa y egresa de la Municipalidad, promocionando en forma rápida y efectiva la información que se requiera para la actividad municipal.

Atender a su cargo el trámite de ingresos, clasificación y distribución de la correspondencia oficial.

Mantener un archivo actualizado de la documentación oficial recibida y despachada por la Municipalidad. Cumplir con las funciones que el Alcalde le asigne, de acuerdo a la naturaleza de sus funciones y que estén

dentro del marco legal.

1.2 Oficina De Concejales

Está a cargo de un personal administrativo que servirá de secretaria operativa de los Concejales y tendrá las siguientes funciones específicas:

- Informar a los Concejales de las sesiones de Concejo.
- Recibir y derivar la correspondencia de los Concejales.
- Llevar los archivos individuales de cada uno de los Concejales.
- Atender al público que concurre a audiencia con los Concejales, coordinándolas.
- Elaborar la correspondencia: oficios, cartas y en general todo escrito que le encomienden los Concejales y atinente con su función.
- Tramitar las necesidades de útiles y otros necesarios para el buen funcionamiento de la oficina de Concejales.

1.3 Oficina De Alcaldía.

Estará a cargo de un personal administrativo que servirá de secretaria operativa del señor Alcalde y tendrá las siguientes funciones específicas:

- Informar al señor Alcalde sobre público que necesita de su atención
- Llevar los archivos de Oficios, Decretos y Memorándum alcaldicios.
- Elaborar la correspondencia: oficios, cartas y en general todo escrito que le encomiende el Señor Alcalde.
- Tramitar las necesidades de útiles y otros necesarios para el buen funcionamiento de la oficina de Alcaldía.

1.4 Radio Municipal

- Encargado de grabaciones de Concejo Municipal y Reuniones Importantes.
- Encargado de Audio para las distintas actividades protocolares, ciudadanas y de carácter de entretenimiento.

Dirección De Desarrollo Comunitario (DIDECO)

La Dirección de Desarrollo Comunitario tiene como objetivo la promoción del desarrollo social, económico y cultural de la comunidad a través de la participación de los vecinos, el propósito fundamental de las funciones va dirigido a mejorar la calidad de vida de los habitantes, en especial los más vulnerables, y promocionar la participación activa de la comunidad organizada, en el desarrollo y planificación municipal. Los esfuerzos responden a ciertas necesidades específicas para las cuales se crearon e implementaron programas y proyectos con el objeto de fortalecer el crecimiento y migración. Además, DIDECO tiene la labor de asesorar a los vecinos en materia de requerimientos para la postulación a la vivienda social, programas y sus respectivos subsidios habitacionales que es uno de los puntos más fortalecidos durante el año 2011.

Los proyectos, programas y convenios más importantes desarrollados durante el año 2011 son:

- Fondo concursable para proyectos habitacionales solidarios proceso 2011.
- Programa de apoyo integral al adulto mayor "Vínculos subsistema Chile Solidario".
- Habitabilidad autogestionada.
- Programa habitabilidad subsistema Chile Solidario-Vínculos.
- Ejercicio simulacro por un megasismo.
- Aplicación de la Ficha de Protección Social.
- Realización del Pre-censo.

Fondo Concursable Para Proyectos Habitacionales Solidarios Proceso 2011

ANTECEDENTES GENERALES

El proyecto que se describe a continuación, corresponde a la construcción de conjunto de viviendas sociales, ubicado en el área urbana de la ciudad de Vicuña, sector

denominado Hierro Viejo, el que tiene como referente de ubicación el camino denominado "Calle Nueva Hierro Viejo" y cuenta con una superficie general del terreno de 25.494,372 m².

En general, en esta propuesta de diseño se constata que un 30,00 % de la superficie total del terreno, se destina a uso de circulaciones vehiculares o peatonales, quedando el 70,00 % del terreno para el uso habitacional, social y recreativo.

El proyecto social contempla la construcción de las redes de servicios de alcantarillado, agua potable y electricidad, conectados al sistema general de la ciudad de Vicuña y aprobados conforme a la reglamentación vigente.

La localización de los terrenos, permite con facilidad acceder a movilización colectiva, centros de salud y educación. Se accede con facilidad al centro comercial de la ciudad de Vicuña, así como a los servicios públicos que cuenta la ciudad, ya que existen amplias facilidades de desplazamiento para los futuros habitantes del conjunto. La zona ha ido cambiando progresiva y sostenidamente el uso de suelo agrícola por la ocupación habitacional. Conforme al Plan Regulador Comunal, el terreno se encuentra dentro del radio urbano, la zona se denomina Zona ZE 1, donde el destino habitacional es compatible con los requerimientos de la zona.

Todas las áreas verdes se entregan conformadas, árboles e iluminación. Los equipamientos construidos contienen 3 sedes de aproximadamente 75 m² cada una, y dos multicanchas asfaltadas, con cierre perimetral e iluminación pública, (no hay cuenta de luz).

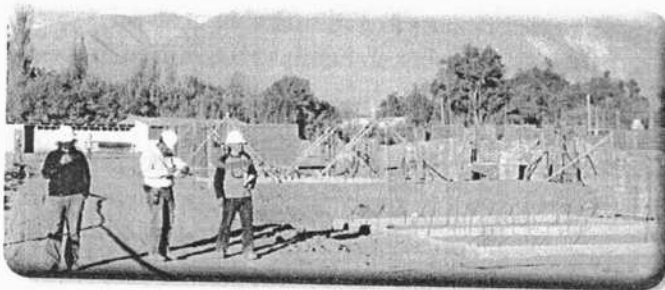



Se debe destacar, que en el monto total del Proyecto se debe agregar el ahorro de 20 UF y 10 UF. Respectivamente.

NOMBRE PROYECTO (COMITÉ)	Nº BENEFICIARIOS	MONTO DEL SUBSIDIO	GASTOS DEL PROYECTO
ANTAKARI	122	342 U.F	941,341,020
VICUÑA	144	342 UF	1,111,091,040
CERRO DE LA VIRGEN	150	342 UF	1,157,038,500
VILLA SAN ISIDRO	70	342 UF	540,113,700
TOTAL PROYECTO			\$ 3.749,601,205

“Convenio De Trasferencia De Recursos entre Secretaria Regional De Planificacion Y Coordinacion Region De Coquimbo E Ilustre Municipalidad De Vicuña, Para La Ejecucion Del Programa Apoyo Integral Al Adulto Mayor Vinculos Subsistema Chile Solidario”

OBJETIVO DEL PROGRAMA:

OBJETIVO GENERAL: Contribuir a la generación de condiciones que permitan que las personas mayores de 60 años de edad, que viven en condiciones de vulnerabilidad, cuenten con los subsidios que le corresponden de conformidad a la Ley, accedan en forma preferente al conjunto de Prestaciones Sociales pertinentes a sus necesidades, y estén integradas a la Red Comunitaria de Protección Social.

OBJETIVOS ESPECIFICOS: Otorgar apoyo psicosocial a los beneficiarios del programa de apoyo integral al Adulto Mayor Chile Solidario-Vínculos, en adelante en

- programa, y o Programa Vínculos.
- Ingresar a los Beneficiarios del programa, al Sistema de Protección Social Chile Solidario.
 - Garantizar, conforme a lo establecido en la Ley del Sistema de Protección Social Chile Solidario, los Subsidios que le correspondan a los Beneficiarios de Programa, y su acceso preferente a las prestaciones sociales disponibles en la Red Pública.

DIMENSIONES Y CONDICIONES MINIMAS DE CALIDAD DE VIDA DE PROGRAMA VINCULOS

El Programa abordará en las siguientes Dimensiones o Categorías de la vida familiar, el cumplimiento de condiciones mínimas de calidad de vida que señalan a continuación:

- **Dimensión Identificación:** Que los Beneficiarios dispongan de:
 - a) Cédula de Identidad.
 - b) Ficha de Protección Social actualizada y vigente en la

municipalidad de su domicilio.

Dimensión Salud: Que los beneficiarios:
Estén inscritos y asistan a los controles del Servicios
Atención Primaria de Salud.

En caso de presentar enfermedad crónica o aguda, se
traten o atiendan en el Centro de Salud que corres-
ponda y accedan a medicamentos en forma oportuna y
eficiente.

Reciban Alimentación Complementaria, de acuer-
do al Programa de Alimentación Complementaria de
Adulto Mayor (PACAM).

Reciban las vacunas al día, según las normas de Mi-
nisterio de Salud incluidas en Plan de Salud de la per-
sona Mayores.

En caso de presentar algunas discapacidades, y si co-
rresponde, reciban la ayuda técnica pertinente.

Dimensión Ingreso: Que los Beneficiarios:
Obtengan Pensión Básica Solidaria (PBS).
Obtengan Subsidio de Agua Potable (SAP) y otros
beneficios, si corresponde.

Dispongamos de un ingreso superior a la línea de Indi-
cador. **Dimensión de Equipamiento Básico:** Que los

Beneficiarios:

- Dispongamos de cama equipada.
- Dispongamos de enseres básicos para alimentación.
- Dispongamos de enseres básicos para el equipamiento del hogar.

• **Dimensión de vinculación Comunitaria:** Que los Be-
neficiarios:

- Participen en actividades grupales y o mantengan contacto con personas significativas o claves.
- Conozcan y accedan, en la medida que lo requieran, a la Red de Apoyo Local a las personas mayores
- Se vinculen con grupos de pares u organizaciones de acuerdo de sus intereses y necesidades.

EL SERVICIO NACIONAL DEL ADULTO MAYOR (SENAMA), para la correcta implementación del Programa, brindará un Servicio de Asistencia Técnica a las Municipalidades ejecutoras, el que será prestado por El Servicio Nacional del Adulto Mayor (SENAMA), de acuerdo al establecido en el convenio vigente suscrito por esa Entidad (SENAMA) y MIDEPLAN, aprobado por Decreto Supremo del Ministerio de Planificación.

NOMBRE DEL PROYECTO	BENEFICIARIO	MONTO DEL PROYECTO
PROGRAMA APOYO INTEGRAL AL ADULTO MAYOR "VINCULOS SUBSISTEMA CHILE SOLIDARIO"	40	\$ 4.652.000

"Habitabilidad Autogestionada"

OBJETIVO PROYECTO: Adquisición de Equipamiento, Construcción y reparación de Viviendas para personas vulnerables, en coordinación con FOSIS IV Región, de acuerdo a Puntaje de Ficha de Protección Social, beneficiando a 24 familias de la localidad de Marquesa.

NOMBRE PROYECTO	BENEFICIARIOS	MONTO PROYECTO
PROYECTO "HABITABILIDAD AUTOGESTIONADA 2011"	24	\$ 6.960.000

Convenio De Tránsito De Recursos En El Ministerio De Planificación Y La Ilustre Municipalidad De Vicuña "Programa Habitabilidad Subsistema Chile Solidario Vinculo"

OBJETIVO PRINCIPAL: Que en el marco del Subsistema de Chile Solidario, el Ministerio de Planificación diseñó el Programa de Habitabilidad, en adelante

"El Programa", que tiene por objeto que los beneficiarios de éste, alcancen condiciones mínimas de calidad de vida en la Dimensión de Habitabilidad de este Subsistema. Que en dicho Programa, se ha elaborado la línea especial de trabajo Vínculos, orientada a mejorar las condiciones de Habitabilidad de los Adultos Mayores de 65 años o más edad, que se encuentran en situación de vulnerabilidad y exclusión social, mediante la entrega de Equipamiento Doméstico Básico.

NOMBRE DEL PROYECTO	BENEFICIARIO	MONTO PROYECTO
HABITABILIDAD VINCULOS	40	\$ 5.700.000

Actividad De Ejercicio Simulacro 22 De Noviembre 2011

OBJETIVO DE LA ACTIVIDAD: A raíz del sismo del 27 de Febrero de 2010, en conjunto con la Dirección Regional (ONEMI) y la Ilustre Municipalidad de Vicuña se hizo un compromiso de Ejercicio de Simulacro, para mitigar los efectos de los fenómenos naturales, por lo que se incorporó a toda la Región en el Programa que se denomina "Chile Preparado". Este Programa ha permitido la realización de un Ejercicio de Evacuación por sismo que involucra a toda nuestra Región y Comuna, lo que significa que el día 22 de Noviembre 2011, los Servicios Públicos practicaron una evacuación por sismo y aplicaron sus planes de evacuaciones.

Anterior, significó un esfuerzo importante en términos de coordinación en nuestra Comuna, ya que puso a prueba el Plan Comunal de Protección Civil, desarrollado para enfrentar, en este caso, un sismo.

Debe destacar que en nuestra Comuna se realizaron reuniones con el Comité Comunal de Protección Civil, en el cual se aplicó el Plan Comunal de Protección Civil,

participando Carabineros, Bomberos, PDI, Directores de Escuela, Locales Comerciales, Comunidad y otros., lo que se traduce que en un tiempo de 20 minutos se desarrolló dicho ejercicio, lo cual cumplió con las expectativas planteadas y un apoyo masivo de los distintos actores involucrados.

Dentro de las necesidades del Sistema de Protección Civil, para optimizar el sistema Regional del Radiocomunicación de Emergencia, se ha incorporado la adquisición de Teléfonos Satelitales, cuyo valor es de \$498.000 pesos, elementos que permitirán establecer comunicación desde cualquier lugar y bajo cualquier condición. Estos aparatos han sido adquiridos con una carga inicial de 500 minutos y tienen una vigencia de 1 año, al cabo de los cuales el Municipio deberá asumir este costo. Este equipo será operado por el Director Comunal de Protección Civil.



Convenio De Trasferencia Programa Entre Ministerio De Planificacion-Secretario Regional Ministerial De Planificacion Y Coordinación De La Region De Coquimbo Y La Ilustre Municipalidad De Vicuña Para "Aplicación De Ficha De Proteccion Social"

cación de de 3.000 Ficha de Protección Social, a familiar y/o personas que tengan domicilio en la comuna. Dicho sistema cuenta con un instrumento que permito la caracterización socioeconómica de la población nacional, cual el la Ficha de Protección Social, y que el Ministerio de Planificación ha determinado suscribir convenios con las Municipalidad del País, con el objeto que apliquen dicho instrumento a los habitantes de su Comuna, para recoger y actualizar información de quienes se encuentran en situación de mayo vulnerabilidad.

OBJETIVO: La Secretaría Regional de Planificación y Coordinación, encomienda a la Municipalidad, la apli-

NOMBRE DEL PROYECTO	NÚMERO DE FICHAS	MONTO DE PROYECTO
APLICACIÓN DE LA FICHA DE PROTECCION SOCIAL	3.000	\$ 6.000.000

Convenio Entre El Instituto Nacional De Estadística (Ine) Y La Ilustre Municipalidad De Vicuña Pre-Censo

- c) Caracterización educacional, laboral, social, étnico, entre otras, de los habitantes de la Comuna.
 - d) Caracterización de las viviendas, tenencia, materiales de construcción, disponibilidad de servicios básicos, etc.
 - e) Caracterización de los hogares, equipamiento composición etc.
- 2.- Operativo preparatorio del CENSO 2012.
3.- Monto Pre-Censo \$ 1.200.000.

OBJETIVO: Desarrollo del Pre-Censo en nuestra Comuna cuyo objetivo son los siguientes:
1.- Información actualizada del territorio comunal.
2.- Agregación a niveles geográficos pequeños que permita otro instrumento.

Actividades Relevantes 2011

ENTREGA DE MEDIAGUAS EN LA COMUNA DE VICUÑA

En concepto de emergencia de lluvias acaecidas el día 18, 19 y 20 de Junio de 2011, se entregaron la cantidad de mediaguas, a las siguientes localidades:

LOCALIDAD	MATERIAL ENTREGADO
FINCA EL ARRAYAN	8 PLANCHAS DE ZINC
FINCA EL ARRAYAN	8 PLANCHAS DE ZINC
FINCA RENDIC	1 MEDIAGUA
FINCA NGASTA	1 MEDIAGUA

COMPRA DE JUGUETES PARA LOS NIÑOS DE NUESTRA COMUNA

La finalidad de que nuestros niños de la comuna tuvieran un juguete para la Navidad es que se adquiriera el total y monto de la compra de juguetes, que se muestra a continuación:

CANTIDAD DE JUGUETES COMPRADOS	MONTO TOTAL
7000	17000000

AYUDAS TÉCNICAS

OBJETIVO: Realizaron 24 visitas domiciliarias, solicitando por el SENADI, por ayudas técnicas, en la Comuna de Vicuña, siendo beneficiarios 4 Adultos Mayores, en las siguientes implementos: bastones, implementos para bañarse y otros.

20.500, SOBRE ASOCIACIONES Y PARTICIPACIÓN CIUDADANA EN LA GESTIÓN

OBJETIVO: Preparar a los funcionarios municipales frente a los nuevos desafíos, obligaciones y carga que impone una importante modificación legal, tanto a Ley Orgánica Constitucional de Bases de la Administración del Estado, Ley Orgánica Constitucional de Municipalidades, Ley de Juntas de Vecinos y demás Organizaciones Comunitarias, lo anterior mediante la explicación y aplicación de la Ley Orgánica Constitucional de Bases de la Administración del Estado, a fin de lograr mejorar el apoyo técnico a la gestión municipal logrando así entregar a la comunidad atención de calidad.



3. Organizaciones comunitarias

El objetivo de la coordinación de las Organizaciones Comunitarias es potenciar la gestión de estas agrupaciones, principalmente de las juntas de vecinos y clubes de adultos mayores de Vicuña.

Los proyectos, programas y convenios más importantes desarrollados durante el año 2011 son:

- Desparasitación y esterilización de animales.
- Adjudicación del Fondo Nacional del Adulto Mayor.
- Adjudicación de 40 cupos para el Programa Viajes Tercera Edad versión 2011.
- Realización de la tradicional Mateada Mistraliana.
- Realización de una nueva versión del Festival de la Voz del Adulto Mayor.
- Realización del Campeonato Comunal de Cueca del Adulto Mayor 2011.
- Realización de la Pampilla del adulto Mayor.
- Realización del Carnaval del Adulto Mayor.
- Realización de un gran bailable de Fin de Año.

En el mes de marzo del 2011 se realizaron reuniones de coordinación con los directorios de la Unión Comunal de Juntas de Vecinos y Unión Comunal de Adultos Mayores con el fin de materializar y ejecutar las programaciones anuales que cada Unión Comunal tenía programada para el año 2011.

Respectivamente, a las Juntas de Vecinos se asesoró en forma separada la confección de proyectos para potenciar las organizaciones, tales como, los Fondevé, Subvenciones, Fondos Presidente de la República, etc. todo cuanto gestión el municipio podía hacer en función de mejorar la calidad de vida de los habitantes de la comuna.

En cuanto a los Clubes de Adultos Mayores, se procedió a realizar una intervención más directa, asistiendo a las reuniones periódicas de cada Club y ayudando en el logro de sus fines y en resolver los conflictos que aquejan

amente a cada Club de Adulto Mayor, además, se ayudó y acompañó en el proceso de las posturas a los proyectos como Fondo Autogestionado ENAMA; Subvenciones Municipales, Fondo Presidencial de la República, etc.

de las organizaciones tanto funcionales como comunitarias se organizaron distintos viajes a lugares como La Serena y Coquimbo, Andacollo, Guanaqueros, Río Hurtado, Viña del Mar, Valparaíso, Decima Cruz, etc., llegando a trasladar a través de los buses de la comuna alrededor de 2000 personas.

En el año 2011 se activaron 4 juntas de vecinos que se encontraban inactivas al menos dos años atrás, además, se reactivó el Club de Adulto Mayor "Nueva Alegría de Vicuña" en la localidad de El Tambo incorporando a 20 socios.

Además, en el año 2011 se postuló al Fondo de Subvenciones Municipales, haciéndonos cargo de la difusión, entrega, revisión y exposición ante el Alcalde y el Concejo de los proyectos que cada organización comunitaria y funcional de la comuna entregó para que fuese financiada su iniciativa, actividad o adquisición de bienes muebles.

Cabe señalar que el año 2011 postularon 49 organizaciones comunitarias y funcionales.

ORGANIZACIÓN	INICIATIVAS PRESENTADAS
Juntas de Vecinos	11
Clubes de Adultos Mayores	12
Centros de Madres	05
Clubes Deportivos	04
Agrupaciones Folklóricas	05
Agrupación de mujeres emprendedoras	08
Otras Instituciones	04
TOTAL	49

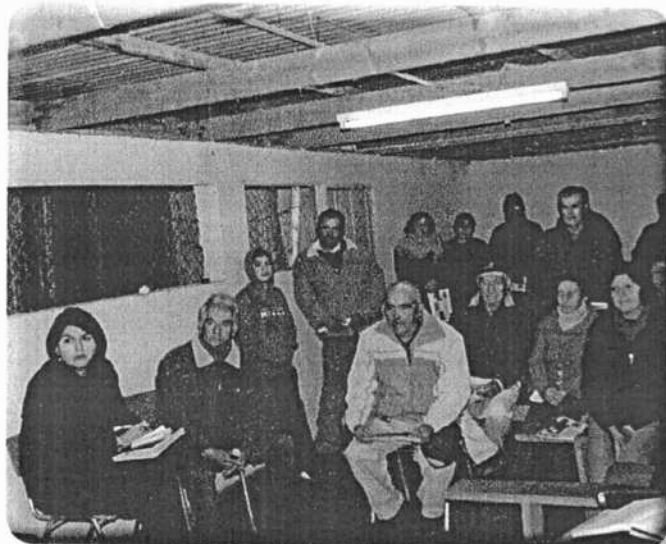

Desparasitación Y Esterilización De Animales

En el año 2011 La Ilustre Municipalidad de Vicuña y la Carrera de Medicina Veterinaria de la Universidad de Chile realizaron un convenio de colaboración, el cual permitió en que los estudiantes del último año realizaron cada 15 días operativos de desparasitación de perros y gatos en las distintas localidades comuna como Marquesa, Lourdes, Calingasta, Nueva Talcuna, San Isidro, Andacollito, etc. Y poblaciones como Los Andenes, El Rodríguez, Valle de Elqui, Tocopilla II, Gabriela Mistral, Población Juan Pablo II, entre otros y logrando así el control en los parásitos internos y externos como pulgas, garrapatas, etc.

Por último, se realizó dos operativos de esterilización de perros y gatos en las localidades de Lourdes y Andacollito sector N°2 operando a 30 ejemplares.



3.2 Grandes Hitos Logrados 2011

- A través de la Unión Comunal de Adulto Mayor se adjudicó el Fondo Nacional del Adulto Mayor 2011, el cual benefició a 150 adultos mayores en la llamada "Tarde Recreativa" en la localidad de El Molle por un monto de \$1.500.000.-

Además en el segundo semestre se realizó un control a vacunos, caprinos y equinos de la comuna atendiendo a 150 animales de las localidades de Marquesa, Nueva Talcuna, Calingasta, San Isidro, Vicuña y alrededores.



través del Programa Viajes Tercera Edad versión se postularon y adjudicaron 40 cupos para que los adultos mayores asistiesen por una semana la V Región. Celebraciones del Día de La Madre y del Padre con adultos mayores de la comuna.

En los meses de febrero y octubre en las Plazas de Victoria y El Tambo respectivamente se realizaron las tradicionales Mateadas Mistralianas a las cuales asistieron cientos de adultos mayores, instalando sus stand para servir un rico mate acompañado de churrascas y empanadas de cabras.



En el mes de marzo a través de la Oficina de Organizaciones Comunitarias se postularon 18 iniciativas con los clubes de adultos mayores al Fondo Autogestionario PLANAMA 2011, adjudicándonos 8 proyectos por un monto total de \$ 7.361.290.-

En las vacaciones de invierno se realizó una nueva edición del Festival de la Voz del Adulto Mayor, en esta oportunidad participaron 10 adultos mayores de la comuna, siendo la ganadora la Sra. Mirza Guerra.

- En el mes de julio en conjunto con la Caja de Compensación Los Andes se realizó un Gran Bingo asistiendo 150 adultos mayores al Salón del Liceo Carlos Roberto Mondaca.



- En el mes de agosto se realizó el Campeonato Comunal de Cueca del Adulto Mayor 2011, participando 10 parejas de los distintos clubes de adultos mayores de la comuna, la pareja ganadora fue la Sra. María Yolanda Lobos de la localidad de El Durazno y el Señor Gilberto Cabezas Cárdenas de la localidad de El Molle. Posteriormente, en el mes de septiembre una delegación asistió a la comuna de Monte Patria a participar del Campeonato Regional de Cueca del Adulto Mayor adjudicándonos el Cuarto Lugar.

- La última semana del mes de septiembre se realizó la PAMPILLA DEL ADULTO MAYOR, la cual se llevó a cabo en la Ramada La Chascona, en aquella oportunidad todos los clubes de adultos mayores celebran las Fiestas Patrias con un gran asado, juegos tradicionales, bailes folklóricos, etc.

- En el mes de octubre se realizó el CARNAVAL DEL ADULTO MAYOR, FIESTA DE LA PRIMAVERA, en el cual cada club de adulto mayor fue representado por una reina, en esa semana se realizaron actividades de

...rivas, bailes y yincanas, dichas actividades se reali-
...en en el Estadio Techado de Vicuña y en la Plaza de
...mas de esta misma localidad se realizaron las presen-
...ciones artísticas, decoración de un stand y culminan-
...con la coronación de la Reina y un gran corso por
...redor de la Plaza de Armas de Vicuña.

En el mes de diciembre en conjunto con la Caja de
Compensación Los Andes se realizó en el Estadio Te-
chado de Vicuña, un gran bailable de Fin de Año, se
contó con la presencia del conjunto musical Tommy
del cual asistieron alrededor de 400 adultos mayores
de toda la comuna.



GRANDES HITOS POR CUMPLIR

Lograr que al menos 20 Clubes de Adultos mayores
postulen al Fondo de Autogestionado SENAMA 2012.

Crear al menos 2 clubes de adultos mayores en las
localidades que aun no tienen dicha organización.

Incentivar que las organizaciones comunitarias y fun-
damentales postulen al abanico de fondos concursables
que el Gobierno entrega para las diferentes iniciativas
que requieran.

4. Departamento Social

El Departamento Social de la Ilustre Municipalidad de Vicuña, tiene como misión fundamental contribuir al mejoramiento de las condiciones de vida, especialmente de las personas y familias de escasos recursos de la comuna de Vicuña. Esto se realiza ejecutando Programas Sociales, otorgando Becas de Estudios, Subsidios y Pensiones, además de implementar programas de ayudas con recursos municipales.

El departamento está conformado por un equipo técnico y profesionales del ámbito social, que además de brindar ayuda en forma inmediata, orienta en el uso de las herramientas necesarias conducentes a la superación de la pobreza y la inclusión social.

Los proyectos, programas y convenios más importantes desarrollados durante el año 2011 son:

- Programas de Asistencia Social del Municipio.
- Becas municipales.
- Ejecución del Programa puente.
- Ejecución del Programa Autoconsumo.
- Ejecución del Programa Habitabilidad.
- Ejecución del Programa Chile Crece Contigo.



ajo que desarrolla este Departamento, se puede
zar en las siguientes áreas:

ocalización De Los Subsidios Sociales En- dos Por El Estado

Subsidio Único Familiar: Este beneficio se crea como
ativa a las Asignaciones Familiares, y se destina a
res cuyos padres no cuentan con previsión social.

Subsidio Maternal: es un sistema de postulación para
mujeres que presenten un embarazo de 5 meses
tación y no contar con previsión social, cuyo re-
o al momento de la postulación, es un certificado
redite contar con cinco meses de gestación, que lo
ga la matrona.

Subsidio al Recién Nacido: Es la continuación del be-
o maternal, producido por la madre embarazada
ño recién nacido.

Subsidio a la Madre: Dirigido a la madre de los meno-
e reciben el Subsidio Familiar, se deberá adjun-
certificado de Nacimiento, del niño causante de la
tación, Fotocopia Carnet Niño Sano. Ficha Protec-
Social igual o Inferior a 11.734.

Subsidio Básicas de Vejez: Destinada a adultos mayores
5 años de edad, que no perciban algún beneficio
sional, con un puntaje máximo de 12.666 puntos,
AFPS.

Subsidios otorgadas el año 2011 : 13

Subsidio Básica Solidaria de Invalidez: Destinado a
mas que presente algún tipo de discapacidad o en-
edad invalidante, mayores de 18 años y menores
4 años.

Subsidios otorgadas el año 2011 : 04

Aporte Previsional de Vejez: destinado a las personas
que perciban algún tipo de pensión ya sea por medio
de AFP o Ex SSS, beneficio monetario que tiene como
finalidad incrementar el monto de la Pensión.

Pensión otorgada en el año 2011 : 08

Bono por hijo nacido vivo: ayuda económica por hijo
nacido vivo que incrementa el monto de la pensión,
pueden optar a este beneficio todas las mujeres que se
pensionen desde el 1º de Julio del Año 2009 en adelan-
te.

Subsidio a la Discapacidad: Destinado a menores entre
0 y 18 años, que presenten alguna discapacidad mental.
Requisitos: Certificado de nacimiento. Fotocopia car-
net identidad, certificado COMPIN, acreditando la
enfermedad, Puntaje ficha protección social igual o
inferior a 8500.

ACCESO A LA CERTIFICACIÓN DE LA DISCAPA- CIDAD

El objetivo de la oficina de la discapacidad se enmarca
en la facilitación de la tramitación de la credencial que
acredita la discapacidad del usuario.

Total usuarios que se atendieron en el año : 300



ño al Consumo de Agua Potable, Servicio de Alcantarillado y Aguas Servidas: El beneficio se orienta de una manera distinta en el área urbana que en el área rural. Este es un beneficio que cubre la totalidad o parte del costo del suministro de agua potable y servicio de alcantarillado.

Beneficiarios rurales : 1237
Beneficiarios Chile Solidario : 40
Beneficiarios urbanos : 1200

Programas de Asistencia Social del Municipio

Este programa desempeñada en este sentido, se orienta a desarrollar programas asistenciales conducentes a satisfacer las necesidades básicas de la población más carente, especialmente por falta de recursos o por situaciones de emergencia, que se ven privados de acceder a una mejor calidad de vida.



Entre los beneficios del Programa de Asistencia, pueden mencionarse los siguientes:

- Consultas especiales por atención de salud, la Serena, Temuco, Valdivia, Concepción, Talca, Antofagasta, Iquique, Pisco, Calama, Copiapó etc.
- Entrega de medicamentos de alto costo o de uso particular.
- Aporte monetario para exámenes y tratamientos de diagnóstico y terapéuticos.

- Ayudas en material de construcción.
- Caja de alimentos.
- Compra de uniformes y útiles escolares.
- Materiales para casos de emergencia.
- Aporte para pagos de costos funerarios, o nicho.

4.3 Becas Municipales.

La Municipalidad de Vicuña, a través del departamento de Asistencia Social, entrega becas dirigidas a jóvenes de enseñanza superior, sin discriminación de casa de estudios, públicas o privadas, es un aporte monetario o la entrega de pasajes vicuña - la Serena, o también la internación para un número de alumnos de escasos recursos que no puedan pagar su estadía en la ciudad de la Serena, acogidos en el hogar estudiantil, incluyendo el costo total de la estadía (hotelería, alimentación, atención de una encargada del hogar).

Para acceder estos beneficios es necesaria la evaluación de la Profesional, Asistente Social Municipal.

- Alumnos ingresados a la casa estudiantil : 14
- Alumnos beneficiados con aporte monetario de ½ UTM : 82
- Alumnos beneficiados con pasajes ida y regreso a la Serena: 112

4.4 Otros

Las funciones y tareas propias del Departamento de Asistencia Social no se circunscriben solamente en lo expresado en los puntos anteriores, sino que además, se ejecutan otros Programas tales como:

Programa puente:

Este programa es la puerta de entrada al sistema de protección social Chile Solidario, lo ejecuta la Municipalidad de Vicuña, en convenio con FOSIS.

ilias son seleccionadas a través, de los meca-
oficiales (Ficha Protección Social), nominas en
le prelación enviadas desde el nivel central del
rio de desarrollo social.

s beneficiadas : 120

traspasado a la municipalidad : \$20.879.000

os humanos contratados : 03



ama autoconsumo:

grama tiene como finalidad que las familias en
n de pobreza o vulnerabilidad social, perte-
es a Chile solidario, preferentemente de zonas
, mejoren sus ingresos disponibles sustituyendo
en alimentos (ahorro), a través de la auto provi-
: alimentos.

s traspasados : \$ 5.850.000

as beneficiarias : 15

o humano contratado: 02

ma habitabilidad:

ograma busca mejorar las condiciones de habi-
ad de las viviendas de familias en situación de
a o vulnerabilidad social, pertenecientes a Chile
io, a través de la implementación de servicios

básicos, el mejoramiento de la vivienda, equipamiento
básico para comer y dormir y talleres de hábitos de cui-
dado de la vivienda.

Fondo traspasado : \$11.200.000

Familias beneficiarias : 08

Recurso humano contratado: 02

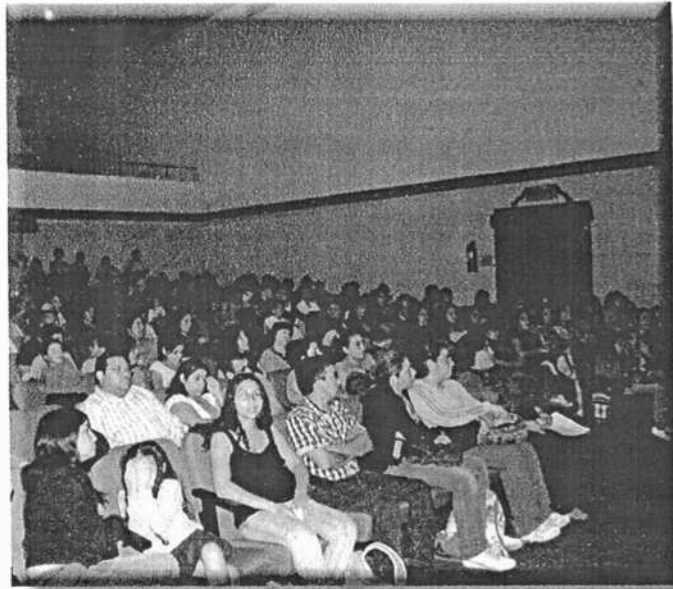

Programa Chile crece contigo:

Fondo de fortalecimiento municipal

Es un subsistema que provee a los niños, niñas y sus fa-
milias acceso a un conjunto de servicios y prestaciones
de carácter universal, y otras diferenciadas, de acuer-
do a sus particulares condiciones de vulnerabilidad, en
base a las necesidades de desarrollo para cada etapa del
ciclo vital, este acompañamiento es desde la gestación
hasta que cumplan los 4 años e ingresen a Pre Kínder.

La comuna de Vicuña, tiene su red comunal activa,
donde participan distintos actores, con la única finali-
dad de coordinar y administrar los recursos para mejo-
rar la calidad del servicio.

Fondo traspasado a la red comunal: \$ 2.700.000

Departamento de Salud

5.1 Recursos Humanos



La dotación se ha ido incrementando en el marco de la reforma de la salud, las patologías AUGES y el modelo de salud familiar integral y comunitaria y los objetivos sanitarios país.

Cabe señalar que en la actualidad contamos con un equipo multidisciplinario, permitiéndonos avanzar en los desafíos sanitarios de la década y del modelo de salud, cuyo enfoque centra sus objetivos en la atención, integral, familiar y comunitaria, dejando atrás el modelo puramente biomédico, centrado sólo en lo curativo.

Se conformaron tres equipos que cubren el total del territorio rural, sectorizados de la siguiente manera:

- Sector Costa: desde la cortina del Puclaro hasta el Arrayán.
- Sector Centro: abarca desde la Posta de El Tambo, Peralillo, Calingasta y Diaguitas.
- Sector Cordillera: incluye Rivadavia, Chapilca y Huanta.

Cada equipo debe estar conformado por:

- Médico	- Nutricionista
- Enfermera	- Cirujano Dentista
- Matrona	- Educadora de Párvulos
- Asistente Social	- Conductor profesional
- Psicólogo	- Técnico Paramédico.
- Kinesióloga	



Pasantía Salud

Atención primaria de salud juega un rol fundamental como puerta de entrada al sistema sanitario y se articula coordinándose con el Nivel Secundario, siendo sustentada técnicamente por los Servicios de Salud y administrada por la Municipalidad. Los nuevos objetivos estratégicos se orientarán a la promoción de estilos de vida saludables en la población joven, con énfasis en la prevención de las enfermedades crónicas no transmisibles.

Proyectos, programas y convenios más importantes desarrollados durante el año 2011 son:

Incremento en la dotación de recursos humanos y cumplimiento de las exigencias asociadas a las Metas Sanitarias en un 95,08%.

Convenio de programación GORE- Ministerio de Salud.

Ampliación Posta de Peralillo, con recursos MINSA por un monto de \$10.000.000.

Realización de convenios con el Servicio de Salud de El Tambo por \$141.367.418

Transferencia de \$103.625.111 gracias a la celebración de convenios

mulgación de la Ley de Protección Social Chile Contigo, orientada a la ejecución de acciones de protección de la Primera Infancia, ha potenciado la gestión de RR.HH.

Incremento de RR.HH. 2008- 2011

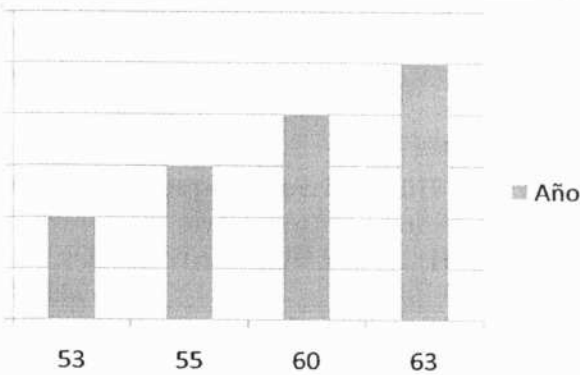

Cobertura Inscrita En Las Postas De Atención Rural

Este es un aspecto que permite medir la adherencia de los usuarios en los establecimientos rurales, el que ha crecido notablemente en el último cuatrimestre, como se puede apreciar en la siguiente tabla.

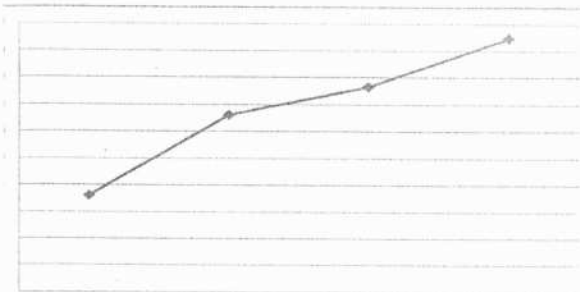

2008	2009	2010	2011
12815	14314	14830	15742

5.3 Transferencias Municipales

El Depto. de Salud se financia a través de tres instancias que son:

- Per – Cápita.
- Programas de Salud Complementarios.
- Transferencias Municipales.

Recibiendo recursos del Municipio fundamentalmente para la reposición de un vehículos y otros bienes que no pueden financiarse con estos recursos. En este aspecto constituye un hito la entrega a la administración de Salud del inmueble ubicado en Avenida Las Delicias N° 242, en donde funciona el Área de Gestión Administrativa. Esto permitió descomprimir, las instalaciones de Calle Carrera, para dejar más espacios a los profesionales y técnicos del Equipo Rural.

5.4 Metas Sanitarias

Las Metas Sanitarias son indicadores de gestión técnico – asistencial, que permiten evaluar al equipos de salud en su desempeño colectivo en pro del cumplimiento de los objetivos sanitarios país.

Con satisfacción el Departamento de Salud comunica que ha cumplido con las exigencias asociadas a las METAS SANITARIAS, estando entre los departamentos con mejor porcentaje de cumplimiento, en la región y el país. Con un 95,08%.

5.5 Convenio Programación Gore- Ministerio De Salud

Dentro de los proyectos destacados para el período 2011- 2018, plazo por el cual fue suscrito el convenio, están:

- REPOSICIÓN POSTA SALUD RURAL PERALILLO.
- REPOSICIÓN POSTA SALUD RURAL CHAPILCA.

REPOSICIÓN POSTA SALUD RURAL EL MOLLE.
NORMALIZACIÓN EMR ANDACOLLITO A POS-
RURAL.

RENOVACIÓN PARQUE VEHÍCULOS DEPTO. SA-
MUNICIPAL.

ADQUISICIÓN SEGUNDA CLÍNICA DENTAL
MUVIL MULTIUSO.

PROYECTO ESTANDARIZACIÓN SISTEMA RE-
REGIONAL DE RADIOCOMUNICACIONES DIGITA-
LES.

Proyectos destacados para el periodo 2012 - 2013:

REPOSICIÓN POSTA SALUD RURAL HUANTA
\$19.180.000

REPOSICIÓN POSTA SALUD RURAL EL TAMBO
\$25.861.000

REPOSICIÓN POSTA SALUD RURAL TALCUNA
\$22.270.000

RESFAM CALINGASTA \$ 1.119.813.000

CONSTRUCCIÓN DEL CPS (Centro Promoción de
Salud).

Proyectos ejecutados el año 2011:

Ampliación Posta de Peralillo, con recursos MINSAL
por un monto de \$10.000.000.



5.6 Cartera De Prestaciones De Programas Complementarios Asociados A Convenios

La cartera de servicios del Departamento de salud está dada por las acciones y actividades señaladas en los programas de salud, y sus respectivas prestaciones, que son supervisadas técnicamente por el Servicio de Salud y/o la Autoridad Sanitaria según corresponda.

En la siguiente tabla se puede apreciar las prestaciones realizadas durante el año 2011 asociadas a convenios.

CONVENIOS	MONTO \$
PROGRAMA CAPACITACIÓN FUNCIONARIA	\$ 1.168.562.
PROGRAMA CÁNCER CERVICO UTERINO (PAP)	\$ 218.311.
PROGRAMA MEJORÍA DE LA EQUIDAD RURAL: CONTRATACIÓN DE UN SEGUNDO PARAMÉDICO	\$ 19.216.291
PROGRAMA LABORATORIO COMPLEMENTARIO (GES)	\$ 9.476.824
PROGRAMA DE APOYO AL DESARROLLO BIOPSIOSOCIAL (CHILE CHECE CONTIGO)	\$ 36.179.320
PROGRAMA DE MEDICINA PREVENTIVA	\$ 1.237.835
PROGRAMA APOYO AL DIAGNÓSTICO RADIOLÓGICO NAC: RADIOGRAFÍAS TORAX	\$ 1.904.000
PROGRAMA ATENCIÓN DOMICILIARIA A PERSONAS CON DISCAPACIDAD SEVERA : CON UN TOTAL DE 20 BENEFICIARIOS	\$ 3.638.908
PROGRAMA DE IMÁGENES DIAGNOSTICAS EN APS	\$3.936.692
PROGRAMA MANTENIMIENTO INFRAESTRUCTURA : CONSTRUCCIÓN BOX MULTIPROPÓSITO	\$ 9.990.000
PROGRAMA ODONTOLÓGICO FAMILIAR	\$ 1.545.798
PROGRAMA ODONTOLÓGICO INTEGRAL	\$ 7.715.200
PROGRAMA ODONTOLÓGICO ADULTO	\$ 4.648.130
PROGRAMA DE SALUD MENTAL INTEGRAL EN APS	\$ 2.749.240
Total transferido vía convenio	\$103.625.111

Convenios Con El Ministerio De Salud

ante el año 2011 el Departamento de Salud recibió un monto de \$141.367.418 a través de la celebración de convenios con el Servicio de Salud de Coquimbo, permitiendo financiar las necesidades que el Per Cápita no cubre.

Cursos entregados por convenio con el Servicio de Salud de Coquimbo

Año 2010	\$115.292.398
Año 2011	\$141.367.418

- Realización de una jornada de capacitación en prevención de drogas dirigida a dirigentes sociales.
- En 5 establecimientos educacionales se realizan ferias de sensibilización e información.
- Realización de jornada de centros de alumnos de establecimientos educacionales.
- 30 padres, madres, apoderados y/o adultos significativos que asisten a establecimientos educacionales participan de la aplicación de las sesiones de familia que considera el continuo preventivo.

Servicio Nacional Para la Prevención y Rehabilitación de Drogas y alcohol (SENDA)

ante el año 2012 el Consejo Nacional para el Control de Estupefacientes (CONACE), pasa a ser servicio y se reorganiza en el Servicio Nacional Para la Prevención y Rehabilitación de Drogas y alcohol (SENDA).

El nuevo Servicio creado para prevenir el uso de drogas y alcohol, establece dentro de su estrategia dos ejes fundamentales: Chile Previene y Chile Recupera.

Los proyectos, programas y convenios más importantes desarrollados durante el año 2011 son:

1. Implementación de un plan de integración social

2. Establecimiento de mecanismos e instancias de participación social en drogas

3. Construcción de a lo menos una mesa de trabajo intersectorial para la implementación de la oferta programática en la Comunidad de Marquesa, Nueva Talca.

6.1 Ámbito Tratamiento Y Rehabilitación

META	BENEFICIARIOS	OBSERVACIONES
75% de las personas referidas por el Servicio de Salud de Coquimbo cuentan con seguimiento.	Cuatro personas derivadas.	Se deriva a cuatro personas en el año a centro de tratamiento y se realiza seguimiento a una del año 2010.
Implementación de un plan de integración social anual.	Personas que se encuentran en tratamiento y comunidad en general.	Cabe señalar que este plan contempla iniciativas para las personas que requieren tratamiento y sensibilizaciones a la comunidad en torno a la detección precoz, referencia eficaz e integración social.
Realización de una jornada de prevención y tratamiento de OH y drogas.	20 personas	Representantes de instituciones y organizaciones y programas sociales de la comuna de Vicuña, que pertenecen al servicio público.



Convenios Con El Ministerio De Salud

En el año 2011 el Departamento de Salud recibió un monto de \$141.367.418 a través de la celebración de convenios con el Servicio de Salud de Coquimbo, permitiendo financiar las necesidades que el Per Cápita no cubre.

Recursos entregados por convenio con el Servicio de Salud de Coquimbo:

Año 2010	\$115.292.398
Año 2011	\$141.367.418

Servicio Nacional Para la Prevención y Rehabilitación de Drogas y alcohol (SENDA)

En el año 2012 el Consejo Nacional para el Control de Estupefacientes (CONACE), pasa a ser servicio y se integra en el Servicio Nacional Para la Prevención y Rehabilitación de Drogas y alcohol (SENDA).

Este nuevo Servicio creado para prevenir el uso de drogas y alcohol, establece dentro de su estrategia dos ejes fundamentales: Chile Previene y Chile Recupera.

Proyectos, programas y convenios más importantes desarrollados durante el año 2011 son:

Implementación de un plan de integración social

Fortalecimiento de mecanismos e instancias de participación social en drogas

Construcción de a lo menos una mesa de trabajo intersectorial para la implementación de la oferta preventiva en la Comunidad de Marquesa, Nueva Talca.

- Realización de una jornada de capacitación en prevención de drogas dirigida a dirigentes sociales.
- En 5 establecimientos educacionales se realizan ferias de sensibilización e información.
- Realización de jornada de centros de alumnos de establecimientos educacionales.
- 30 padres, madres, apoderados y/o adultos significativos que asisten a establecimientos educacionales participan de la aplicación de las sesiones de familia que considera el continuo preventivo.

6.1 Ámbito Tratamiento Y Rehabilitación

META	BENEFICIARIOS	OBSERVACIONES
75% de las personas referidas por el Previene cuentan con seguimiento.	Cuatro personas derivadas.	Se deriva a cuatro personas en el año a centro de tratamiento y se realiza seguimiento a una del año 2010.
Implementación de un plan de integración social anual.	Personas que se encuentran en tratamiento y comunidad en general.	Cabe señalar que este plan contempla iniciativas para las personas que requieren tratamiento y sensibilizaciones a la comunidad en torno a la detección precoz, referencia eficaz e integración social.
Realización de una jornada de prevención y tratamiento de OH y drogas.	20 personas	Representantes de instituciones y organizaciones y programas sociales de la comuna de Vicuña, que pertenecen al servicio público.



Programa de Desarrollo Territorial

	BENEFICIARIOS	OBSERVACIONES
Objetivo	Comuna de Vicuña	Durante el período de junio a octubre del año 2011 se llevo a cabo la elaboración del diagnostico comunal de droga según directrices entregadas desde el nivel central.
Indicador	50 personas	Se realizan dos jornadas de capacitación a dirigentes sociales y territoriales de la comuna para que postulen a la bolsa de proyectos. Solo postulan 3 organismos y ninguno de ellos es adjudicado.
Acción	Comuna de Vicuña	Se diseña un plan comunal momentáneo dado que en la política comunal se establecerá el plan comunal con una duración de 2 años.
Medio	Comuna de Vicuña	La comisión comunal está constituida por representantes de diferentes instituciones y organismos comunales con quienes se realiza política comunal y acciones en conjunto.
Impacto	500 personas aprox	Se realizan acciones de visibilización y sensibilización en algunos sectores de la comuna (Marquesa, Nueva Talcuna, Vicuña, El molle, Rivadavia etc)
Resultado	Comunidad de Marquesa, Nueva Talcuna	Se crea una mesa de trabajo con dirigentes pertenecientes al sector de marquesa. (Marquesa, Nueva Talcuna, Villa marquesa, Gerónimo Rendic)

META	BENEFICIARIOS	OBSERVACIONES
A lo menos un territorio focalizado a nivel comunal son intervenidos con la oferta programática de prevención, tratamiento e integración social.	Marquesa	Se focaliza la localidad de Marquesa, con quienes se trabajo con la oferta programática de SENDA.
Realización de una jornada de capacitación en prevención de drogas dirigida a dirigentes sociales.	26 personas	Representantes de organizaciones sociales (Juntas de vecinos)



Ámbito Educación



	BENEFICIARIOS	OBSERVACIONES
Docentes participan en jornadas de capacitación en evaluación y medición de los programas de intervención universal.	67 personas	Se capacitan a docentes pertenecientes a diferentes establecimientos educacionales de la comuna.
Directivos participan en jornadas de capacitación en estrategias preventivas y promoción precoz	9 personas	Directivos de establecimientos educacionales participan de jornadas de capacitación.
Jefes UTP participan en jornadas de capacitación para promoción curricular de estrategias preventivas en distintos sectores de enseñanza	4 personas	Jefes UTP de cuatro establecimientos educacionales participan de jornada de capacitación.
En establecimientos educacionales se realizan jornadas de sensibilización e información.	689 personas	5 establecimiento educacionales de la comuna realizan ferias de difusión.
Establecimientos educacionales son focalizados en la implementación del continuo preventivo, garantizando la implementación de los programas.	3 establecimientos	Los establecimientos focalizados fueron: Joaquín Vicuña, Federico Barnes, Neftali Reyes.
Organización de jornada de padres de alumnos de establecimientos educacionales.	6 establecimientos	Representantes del CCAA de 6 establecimientos educacionales de la comuna (Edmundo Vidal, Carlos Mondaca, Joaquín Vicuña, Neftali Reyes, Dagoberto Campos y Federico Barnes) participan de jornada de CCAA.
Padres y apoderados de establecimientos participan en jornada regional de CCPP	9 personas	Representantes de CCPP de 4 establecimientos educacionales de la comuna participan en jornada regional.

6.4 Área Familia

META	BENEFICIARIOS	OBSERVACIONES
En 3 Establecimientos educacionales, se garantiza la implementación de sesiones de familia del continuo preventivo	3 Establecimientos	Federico Barnes, Joaquín Vicuña, Neftali Reyes
3 Docentes son capacitados para la implementación de sesiones del continuo preventivo	67 docentes	
30 padres, madres, apoderados y/o adultos significativos que asisten a establecimientos educacionales participan de la aplicación de las sesiones de familia que considera el continuo preventivo	40 personas	Pertenecientes a padres madres y/o apoderados de 3 establecimientos educacionales de la comuna (Joaquín vicuña, Federico Barnes, Neftali Reyes)
10 padres, madres, apoderados y/o adultos significativos que asisten a establecimientos educacionales con aplicación garantizada de las sesiones del continuo preventivo.	16 personas	Padres madres y/o apoderados de la escuela Joaquín Vicuña.
Realización de una jornada comunal con padres madres y/o apoderados de establecimientos educacionales de nivel pre básico	11 personas	Representantes de CCPP de establecimiento pre básicos.

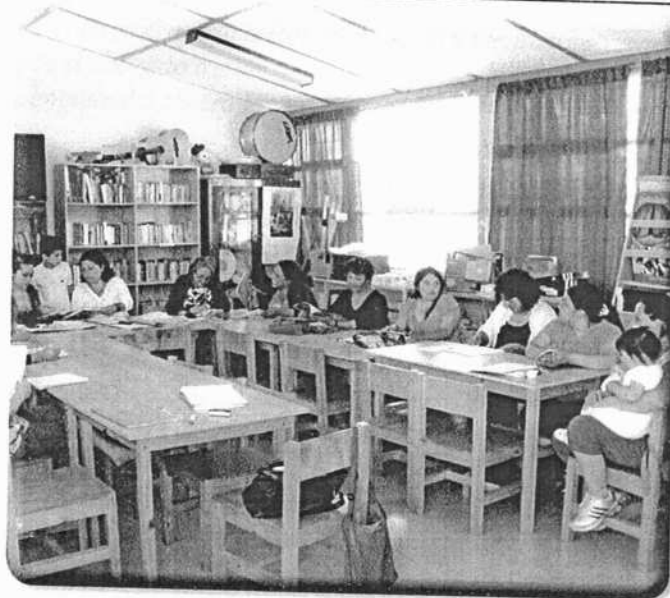

Área Comunicaciones.

	BENEFICIARIOS	OBSERVACIONES
de actividades en la de prevención de y alcohol en de verano, con de material de y actividades en	3 actividades 300 personas aprox.	Tardes recreativas, Campeonato de Baby futbol y cuadrangular de basquetbol.
de actividades en de prevención del de alcohol	Comuna de vicuña	Se realizan 3 campañas de prevención de alcohol en: fiestas patrias, fin de semana largo y fin de año.
de 6000 piezas de de difusión masiva	Comuna de Vicuña	6080 piezas entregadas
de actividades de sensibilización y difusión de comunidad local	Comuna de vicuña	Se realizan actividades de difusión durante el mes de la prevención (talleres, sensibilizaciones, concurso de pintura)
de e de un plan de acciones publicas para de visibilización.	Comuna de Vicuña	Se realiza un plan donde se establece los medios de difusión local y la concurrancia durante el año.
de un boletín	Comuna de Vicuña	Se realiza un boletín con difusión de las acciones que realiza el previene y es entregado a dirigentes y establecimientos educacionales de la comuna.
de actividades y de e intervención en de comunicación	Comuna de Vicuña	Se realizan 17 apariciones radiales a fin de difundir el accionar de la oficina.

6.6 Presupuesto Año 2011

ITEM PRESUPUESTARIO		APORTE CONACE (EN \$)	APORTE MUNICIPIO (EN \$)	TOTALES
RECURSO HUMANO	HONORARIO COORDINADOR(A) COMUNAL	8.480.400		8.480.400
	HONORARIO EQUIPO DE GESTIÓN	0	0	0
GASTOS OPERACIONALES		200.000	1.000.000	1.200.000
GASTO ACTIVIDADES		1.000.000	0	1.000.000
MONTO TOTAL		9.680.400.-	1.000.000.-	10.680.400.-

7. Oficina de la Mujer

Esta oficina se encarga de entregar capacitación integral en la parte de desarrollo personal y herramientas necesarias para que las mujeres emprendan entregando cursos gratuitos a mujeres que no están en el programa de mujer trabajadora jefas de hogar.

En los lineamientos de violencia intrafamiliar esta oficina entrega el apoyo psicológico, social y jurídico entregado por el abogado asesor municipal, abogados del sernam, y abogado del centro Liwen.

Los proyectos, programas y convenios más importantes desarrollados durante el año 2011 son:

- Atención de 98 víctimas por violencia intrafamiliar (VIF) en la oficina de la mujer.
- Denuncias en carabineros de vicuña y PDI.
- Atención a 240 niños en los Centros de Atención para Hijos e Hijas de Madres Temporeras y Padres Temporeros (CAHMT).
- Realización de un seminario de derechos laborales con 65 mujeres de la comuna.



Capacitación a 20 mujeres en el programa Mejoran-
de Negocio.

Capacitación a 298 usuarias en diferentes cursos
especializados.



Red Comunal De Violencia Intrafamiliar

Esta oficina conforma una red comunal de trabajo en la
que se ayudan mutuamente en lo referente a la atención
de las diferentes consultas y apoyo a las víctimas.

Atención de víctima por vif en la oficina de la mujer.

Año 2010	80 mujeres, 2 varones
Año 2011	94 mujeres, 4 varones

Atención de víctima por vif en el departamento de

VÍCTIMA	66
AGRESOR	26

Denuncias en Carabineros de Vicuña

Año 2010	144 denuncias	55 detenidos
Año 2011	172 denuncias	37 detenidos

Denuncias en Policía de Investigaciones (PDI)

Año 2010	1 denuncia	0 detenidos
Año 2011	2 denuncias	2 detenidos

Esta red ha recorrido algunas localidades de la comuna
de una manera de sensibilizar a la comunidad sobre
los alcances de la red comunal.

7.2 Otras Actividades

Esta oficina trabaja activamente en otras redes y comi-
siones como lo son OPD, Senda, Seguridad Ciudadana,
Chile Crece Contigo, Navidad etc.

En el marco de atención de público se pudo dar solucio-
nes en los siguientes ámbitos:

- violencia intrafamiliar
- los hijos e hijas de mujeres violentadas en hacer cum-
plir sus derechos cuando estos están siendo vulnerados.
- vulnerabilidad social
- familias con problemáticas de alcohol y drogas

7.3 Programa Centros De Atención Para Hijos E Hijas De Madres Temporeras Y Padres Tem- poreros (CAHMT)

En los lineamientos de ejecución del programa centros
abiertos para hijos de madres temporeras, este es un sub
programa de Chile Crece Contigo dirigido a mujeres
temporeras, familias del programa Puente y Chile Soli-
dario. Se trabaja con menores entre 6 y 12 años de edad.

El año 2011 el municipio otorgó \$10.510.000, sien-
do un poco más alto que el del año 2010 que fueron \$
9.533.263 cubriendo la necesidad de 240 niños (as) de
la comuna. En los centros de Marquesa escuela Fed-
erico Barnes con 50 cupos, este tiene niños internados
de localidades muy lejanas y vulnerables. Centro de Vi-
cuña Joaquín Vicuña Larraín con 60 cupos, centro José
Abelardo Núñez de San Isidro con 40 cupos, escuela
Juan Torres Martínez de Diaguitas, con 50 cupos y la
escuela Ríos de Elqui con 40 cupos.

Centros CAHMT

Año 2010	\$ 9.533.263
Año 2011	\$10.510.000

Fundación Prodemu

Los lineamientos con fundación prodemu se realizó un seminario de derechos laborales con 65 mujeres de la comuna.

En la parte de emprendimiento rural se encuentran trabajando las 10 mujeres de Gualliguaica con los criaderos de codornices.

En la ciudad de vicuña se llevó a cabo la capacitación de las mujeres en el programa mejorando Mi Negocio donde se les entregó asesoría técnica, diseño de productos y estrategias de ventas etc.

Mujer Trabajadora Jefas De Hogar

Es un programa en donde se prepara a la mujer para emprender y se comienza con las sesiones de habilidades laborales, para seguir con los cursos certificados por organismos del estado finalizando con la atención y apoyo dental de cada usuaria.

En el año 2010 se capacitaron 285 usuarias en diferentes cursos certificados entregados por diferentes OTEC.

En el año 2011 se capacitaron 298 usuarias en diferentes cursos certificados entregados por diferentes OTEC. Para la usuaria independiente: curso de gestión empresarial dictado por Prodemu.

Para la usuaria dependiente: curso manipulación de alimentos dictado por Cegecap, Curso administración de negocios con computación dictado por Chirino Capacitaciones, curso manejo polifuncional de tiendas y supermercados.

7.6 Apoyo Al Emprendimiento: Área Independiente



Durante el año 2011 se realizaron 3 ferias costumbristas en la plaza de armas de vicuña, en donde las usuarias del programa pudieron vender sus trabajos en manualidades, comida típica y rápida, además, el municipio aporta con los toldos para la estética y así poder darle un valor agregado a sus trabajos.

Curso de manejo polifuncional en tiendas y supermercado: se logró incorporarlas en el supermercado Unimarc de Vicuña quedando trabajando de forma estable y con contrato de trabajo.

Curso de alfabetización digital nivel básico: esta capacitación se logró para las usuarias por intermedio de la oficina de la juventud de vicuña.

Nivelación de estudios: esta capacitación se logró por intermedio del Instituto de Educación Rural (IER). Las usuarias lograron sacar su cuarto medio para todo trámite, incluso para rendir la PSU.

Además, en el año 2011 se les entregó atención dental a 45 usuarias con derivaciones totalmente gratuitas equivalente a \$118.000 cada atención, lo que equivale a un monto de **\$20.060.000**.

En el año 2011 se les dio atención dental a 106 usuarias por un valor de \$800.000 c/u, esto equivale a un monto

de \$84.800.000 invertidos.

psicológica con el Departamento de Salud
principal en la que participaron las usuarias del pro-
jefas de hogar, en el programa de salud mental.

Otras Actividades Del Programa A Destacar

del programa recibieron financiamiento a sus
dimientos del fondo de solidaridad social (Fo-

Departamento de Educación

Departamento de educación tiene como objetivo prin-
cipal la mejora de la gestión educacional de la comuna de
Vicuña, optimizando los recursos existentes a fin de crear
condiciones necesarias para el mejoramiento de la ca-
lidad de la educación.



Los proyectos, programas y convenios más importantes desarrollados durante el año 2011 son:

- Realización de I Olimpiada Comunal de Matemática.
- Giras de estudio a fin de año, financiados por SEP.
- Muestra Regional de la Cueca.
- Primera Feria Científica Escolar.
- Limpieza ecológica.
- Encuentro Comunal de Computación.
- Campeonato Regional de Fútbol Escolar Sub - 18.
- Se trasladó periódicamente a 464 alumnos pertenecientes a 12 establecimientos educacionales de la comuna.

Área SEP

8.1 Excelencia Académica

Las nuevas políticas de gobierno, sobre todo en el área de educación apuntan a entregar educación pública de calidad, velando por el correcto uso de los recursos, despliegue curricular y estándares de calidad que permitan a los estudiantes obtener las herramientas necesarias para desenvolverse en ambientes sociales y laborales.

En la comuna de Vicuña, existe un establecimiento que cuenta con esta clasificación:

Ríos de Elqui	Rivadavia
---------------	-----------

Este establecimiento educacional se destaca en el trabajo realizado a nivel académico, además de mantener una cercanía y comunicación fluida con las comunidades que las rodean.

Logros Académicos- Simce

SIMCE es un sistema de medición de la calidad de la educación, hasta el año 2009 los establecimientos comunales habían bordeado los 200 puntos, que los ubicaba por debajo de la media nacional. Por este motivo se han aplicado medidas correctivas:

Reforzamiento educativo a los estudiantes más descalificados.

Programas de integración educativa en todos los establecimientos polidocentes.

Pruebas y evaluaciones periódicas de los estudiantes que rinden SIMCE.

Resultados 2011:

Ríos de Elqui	Rivadavia	-282 pts. Lenguaje -270 pts. Matemáticas - 269 pts. Compr. del medio Mayor puntaje en la comuna
Dagoberto Campos	El Molle	275 pts. en promedio
Talcuna	Nueva Talcuna	255 pts. en promedio
San Marcos Martínez	Diguítas	250 pts. en promedio
Antonio Vidal Cárdenas	Peralillo	235 pts. en promedio
Reyes Basoalto	El tambo	230 pts. en promedio
Alfonso Alcayaga	Vicuña	230 pts. en promedio + 27 pts. que 2010
Gerardo Núñez	San Isidro	232 pts. en promedio + 35 pts. que 2010
Roberto Barnes Payne	Marquesa	233 pts. en promedio + 30 pts. que 2010
Vicuña Larraín	Vicuña	236 pts. en promedio + 10 pts. que 2010

8.3 Reforzamiento Y Atención De Alumnos, Actividades Extracurriculares, Salidas A Terreno

El año 2008 se firmó el convenio de igualdad de oportunidades y excelencia académica, que consiguió traer recursos adicionales para que los establecimientos educacionales puedan ejecutar sus Planes de Mejoramiento Educativo, enfocados principalmente para elevar los resultados SIMCE, por lo que se realizaron:

- Reforzamientos educativos.
- Se potenció el área de convivencia escolar y actividades extracurriculares.
- Se desarrollaron postas escolares, comunales de cueca, muestras folklóricas, encuentros deportivos, entre otros.
- I Olimpiada Comunal de Matemática.
- Giras de estudio a fin de año, financiados por SEP.



Implementación Y Ejecución De Planes De Mejoramiento Educativo (Pme) 2011

En la comuna de Vicuña, a partir del año 2010 se han comenzado a implementar los Planes de Mejoramiento Educativo (PME), tomándose como criterio medular que en las escuelas y los equipos directivos se hagan responsables de la ejecución de los planes.

Datos de implementación y cumplimiento de los planes en el año 2011

Implementación y ejecución PME SEP 2010-2011. Escuela Polidocentes

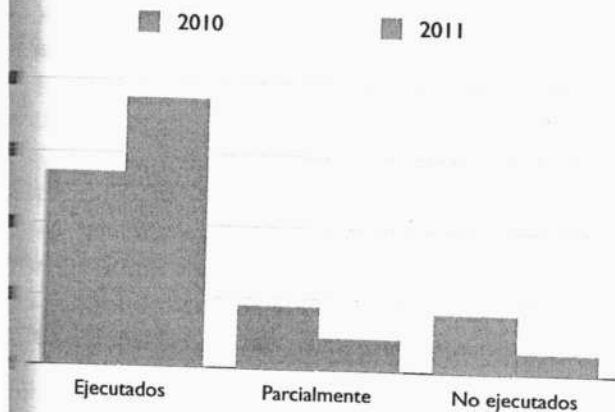

Implementación y ejecución PME SEP 2010-2011. Microcentro

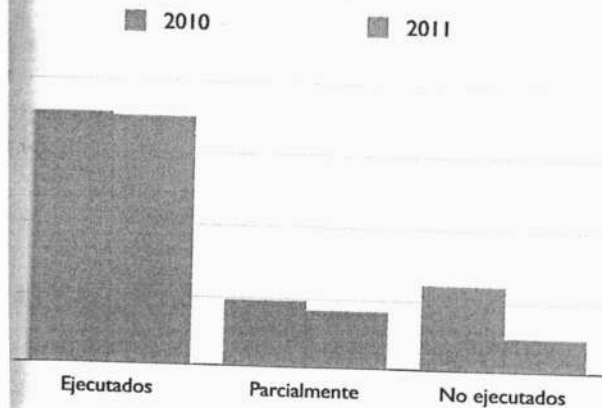

Resumen Control Gastos SEP Convenio

Total parcial	\$581.341.335
Administración central	+ \$53.678.866
total	\$635.020.201

Cuadro comparativo

Año 2009	\$269.128.373
Año 2010	\$349.024.141
Año 2011	\$635.020.201

8.5 Traspaso Municipal

El traspaso que efectuó la Municipalidad el año 2011 alcanzó la suma anual de \$481.339.724 pesos el que fue de gran relevancia para asegurar el funcionamiento del sistema educacional. En comparación al año 2010 el traspaso se incrementó en un 46,8%, además la Municipalidad el año 2011 asumió el costo total de combustible de los buses que son utilizados para trasladar a los estudiantes hacia los establecimientos educacionales.

TRASPASOS MUNICIPALES

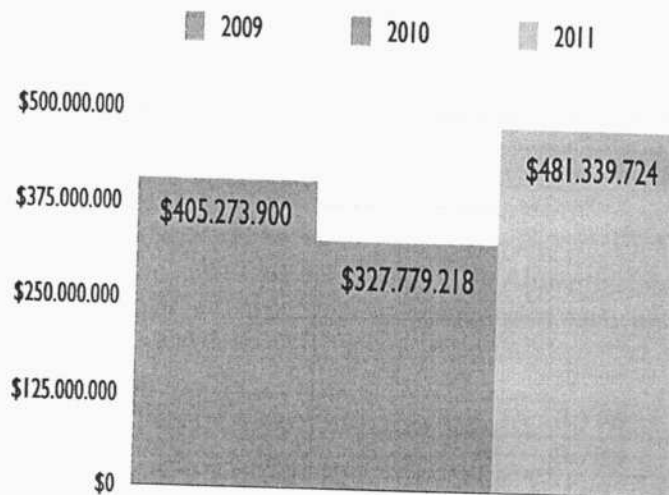

Becas Y Beneficios

	Cantidad de beneficiados	Cantidad de dinero/producto
Programa Becas Presidente de la República	1 146 alumnos de 1º a 4º medio.	0,62 UTM (est. enseñanza básica y media) y 1,24 UTM (est. Universitarios)
	2 18 alumnos entre 5º a 8º básico.	
Programa Subvención	169 alumnos	3 \$61.108 alumnos 7º y 8º básico.
		4 \$97.772 alumnos 1º a 2º medio.
		5 \$146.657 alumnos 3º y 4º medio.
Programa Yo Aprendo en PC	125 alumnos	Notebook con wi fi

8.8 Jardines Infantiles

Personal Jardines infantiles de la comuna

Total jardines infantiles	09
Total educadoras de párvulos	10
Total técnicos	33
Asistente social	01
Auxiliares de servicio	10
Nochero	01
Educadoras encargadas de jardines	09
Total funcionarios	64

Matrículas

Total matrícula sala cuna	95
Total matrícula nivel medio	256
Matrícula general	351

8.9 Programa Salud Escolar

Alumnos beneficiarios por el Programa de Salud Escolar del año 2011, incluye también colegios subvencionados.

Oftalmología	195
Otorrino	33
Traumatología	14
Total	242

8.10 Programa de Alimentación Escolar

Alumnos beneficiarios del Programa de Alimentación Escolar durante el año 2011, incluye colegios particular subvencionados.

Desayunos	3.706
Almuerzos	3.728
Colaciones Chile Solidario	543
Total	7.977

Transporte Escolar

En agosto del 2011 llegó la cantidad de \$12.000.000 al MTEM, correspondientes al Proyecto de Movilización Escolar, con lo cual se repararon y pusieron al día en su documentación el bus Volkswagen, el bus Mitsubishi y el bus Hyundai, además se adquirió una serie de repuestos, lubricantes y neumáticos, para mantener un stock en reserva.

Además, por intermedio de la oficina de Coordinación de Transporte se gestionó un monto mensual de \$300.000, los cuales son usados para la adquisición de repuestos, accesorios y artículos de aseo para estos mismos vehículos.

En el año 2011 se trasladó periódicamente a 464 alumnos pertenecientes a 12 establecimientos educacionales de la comuna.



también se otorga alimentación completa para los alumnos internados, con una cantidad de 2.000 calorías que están incluidas entre el Desayuno- almuerzo- onces.

Carlos Mondaca	25
Los de Elqui	15
Federico Barnes	37
Total	77

Matrículas

Educación prebásica	216
Educación básica	2.192
Educación media diurna H-C	270
Educación media T-P	155
Educación media nocturna	61
Total general	2.894

Matrícula internados

Federico Barnes Payne	37
Los de Elqui	15
Carlos Mondaca	25
Total general	77

Número de establecimiento

Total Escuelas Básicas	19
Total Liceos	01
Total establecimientos	20

Unidad De Deporte Y Recreación

Unidad de Deporte y Recreación del Ministerio de Educación, está encargada ofrecer a estudiantes de educación básica y media un conjunto de oportunidades en desarrollo integral, permitiendo el desarrollo habilidades y conocimientos en las diferentes áreas saber. Esta unidad se divide en arte, ciencia, social deportiva.

Unidades más importantes para:

• Arte:

Muestra Regional de la Cueca: En Plaza de Armas de Vicuña, con la participación de las 15 Comunas de la Región, en las Categorías Básica - Urbana, Rural y Educación Media. Con una asistencia de público aproximadamente de 3000 personas, entre ellas autoridades regionales de Gobierno y de Educación, Alcaldes e invitados especiales. Ganadores fueron las Comunas de Ovalle y Vicuña.

• Ciencia:

Primera Feria Científica Escolar en la Escuela Edmundo Vidal Cárdenas de Peralillo se desarrolló esta actividad con una participación de 117 alumnos, además de profesores, asistentes y apoderados.

Limpieza ecológica. Recolección de desechos de vidrio y plásticos en el Bosque Estadio Municipal y Parque Cerro de la Virgen con el Colegio Antonio Varas y Colegio Leonardo Da Vinci.

• Social:

Encuentro Comunal de Computación. Se orientó sobre el uso responsable del computador como una herramienta de aprendizaje.

Participación en todos los Actos Públicos programados por la Ilustre Municipalidad de Vicuña y el DAEM con las 20 escuelas del sector público y el colegio Leonardo da Vinci (Natalicio de Gabriela Mitral, 21 de mayo, 18 de Septiembre, Día del Carabinero, Investigaciones de Chile, Día del Patrullero etc.

• Deporte:

Campeonato Regional de Fútbol Escolar Sub - 18.

Eventos tradicionales de nivel comunal. Posta atlética de El Molle, Mini Olimpiadas en El Tambo, Encuentro Deportivo de Rivadavia, Festival del Volantín de Marquesa, Campeonato Comunal de Fútbol Escolar Sub-

Basketball, Volleyball, Tenis de Mesa, Ajedrez.

Participantes:

Mujeres	932
Hombres	945
Total Alumnos Participantes	1.877

Informe Proyectos periodo 2011

OBRA	MEJORAMIENTO INTEGRAL LICEO CARLOS MONDACA CORTÉS, VICUÑA.
Descripción	<p>El proyecto incluye la ejecución de lo siguiente:</p> <ol style="list-style-type: none"> 1 Reposición de taller para la especialidad de Mecánica Automotriz. 2 Construcción área administrativa T-P (oficinas, baños docentes, bodega). 3 Construcción de taller para especialidad de Atención de Párvulos. 4 Construcción Laboratorio de Idiomas. 5 Construcción de Pañol N° 2. 6 Construcción duchas alumnos y alumnas. 7 Construcción Bodega General. 8 Reposición de Sala de Enlace N° 2. 9 Reposición Aula Grupo Diferencia. 10 Reposición radier y construcción de techado multicancha. <p>Se incluye mobiliario y equipos para las nuevas dependencias.</p>
Fuente de Financiamiento	FONDO NACIONAL DE DESARROLLO REGIONAL
Costos en M\$	M\$ 683.666
Estado de avance	Financiamiento aprobado, en etapa de Licitación.
Registro fotográfico	

OBRA	REPOSICIÓN ESCUELA NEFTALÍ REYES, EL TAMBO.
Descripción	<p>El proyecto consiste en la demolición del edificio antiguo, conservando 3 salas de clases construidas en año 2000. A estas salas se repondrá techumbre.</p> <p>Las construcciones nuevas son las siguientes:</p> <ol style="list-style-type: none"> 1 Área Administrativa: Oficina Director, Secretaría, Sala Profesores, U.T.P., y otros. 2 Área Docente: 4 Salas de Clases, Multitaller, Sala C.R.A., Sala Computación, Taller Inglés, Aula Grupo Diferencial. 3 Área Servicios: SS.HH. alumnos y alumnas, duchas alumnos y alumnas, SS.HH. docentes, SS.HH. auxiliares. SS.HH. Discapacitados, Bodega General. 4 Área Prebásica: Sala Kinder, baño párvulos, bodega, primeros auxilios. 5 Área Comedor: Comedor, cocina, despensa y otros. 6 Multicancha Techada y patios normativos.
Fuente de Financiamiento	FONDO NACIONAL DE DESARROLLO REGIONAL
Costos en M\$	M\$ 852.131
Estado de avance	Proyecto aprobado, en etapa de gestión de financiamiento del Fondo Nacional de Desarrollo Regional, Proceso 2013.
Registro fotográfico	

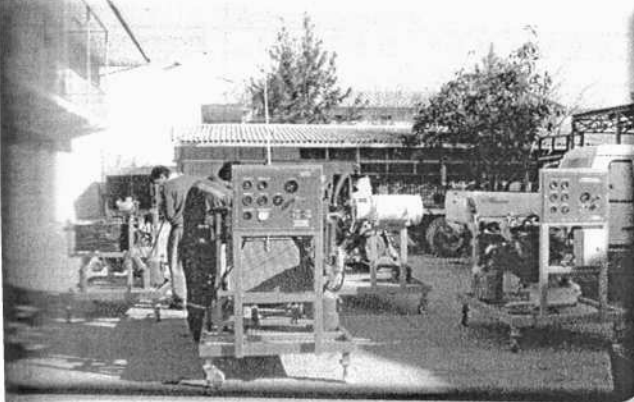

OBRA	CONSTRUCCIÓN TECHUMBRE MULTICANCHA DE ESCUELA NUEVA TALCUNA, VICUÑA
Descripción	El proyecto consiste en la construcción de una techumbre para la multicancha la cual se encuentra estructurada en marcos de perfiles metálicos, fundados sobre una viga de hormigón armado, y con cubierta de zinc galvanizado.
Fuente de Financiamiento	P.M.U. – F.I.E. (Plan M.I.E. Municipal 2010)
Costo Contrato en M\$	M\$ 48.014
Estado de avance	PROYECTO TERMINADO
Registro fotográfico	



OBRA	MEJORAMIENTO INTERNADO DE LICEO CARLOS ROBERTO MONDACA CORTÉS, VICUÑA.
Descripción	El proyecto consiste en realizar reparaciones mayores en dependencias del Internado del Liceo Carlos Roberto Mondaca Cortés de Vicuña: <ol style="list-style-type: none"> 1 Reposición de cubierta de techumbre. 2 Reposición de cielo raso en sector baños. 3 Reparaciones varias en sistema eléctrico. 4 Reposición de artefactos sanitarios. 5 Reposición de pavimentos en baños 6 Instalaciones cerámicas en muros. 7 Reposición de divisiones interiores en baños alumnas y alumnos. 8 Pintura general en dependencias de internado.
Fuente de Financiamiento	P.M.U. – F.I.E. (Plan de Servicios Higiénicos, Cubiertas y Normalización de Establecimientos Educativos 2011)
Costos en M\$	M\$ 49.896
Estado de avance	PROYECTO TERMINADO.
Registro fotográfico	



OBRA	HABILITACIÓN TALLER PARA EQUIPAMIENTO ÁREA TP DEL LICEO CARLOS ROBERTO MONDACA CORTÉS, VICUÑA.
Descripción	El proyecto propone la habilitación de algunas dependencias del internado para instalar el equipamiento del Proyecto de Adquisición de implementación y Equipamiento para Establecimientos Educativos de Enseñanza Media Técnico Profesional Municipales de la Región de Coquimbo. Por lo tanto, se debe realizar una instalación eléctrica independiente, y acorde a las necesidades de las maquinarias a instalar, es decir instalación eléctrica trifásica y luminosidad óptima para el trabajo.
Fuente de Financiamiento	P.M.U. – F.I.E. (Plan M.I.E. Municipal 2010)
Costo Contrato en M\$	M\$ 35.938
Estado de avance	PROYECTO EN EJECUCIÓN, avance de 90 %.
Registro fotográfico	

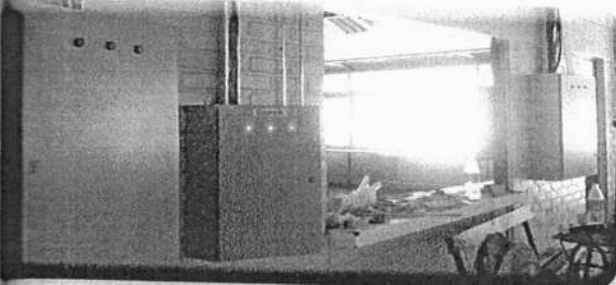

OBRA	AMPLIACIÓN ESCUELA DE NUEVA TALCUNA
Descripción	El proyecto consiste en la construcción de dos salas de clases para los cursos de 7º y 8º año básico, todo de acuerdo a la normativa vigente. El diseño considera las correspondientes áreas de circulación, de modo que no haya problemas de accesibilidad hacia las otras dependencias.
Fuente de Financiamiento	P.M.U. - F.I.E. (Plan de Servicios Higiénicos, Cubiertas y Normalización de Establecimientos Educativos 2011)
Costos en M\$	M\$ 35.007
Estado de avance	PROYECTO TERMINADO
Imagen fotográfica	



PROYECTO	MEJORAMIENTO VEHÍCULOS PARA EL TRASLADO DE ESTUDIANTES RURALES DE LA COMUNA DE VICUÑA.
Descripción	El proyecto consiste en mejorar la accesibilidad de los estudiantes de las zonas rurales más alejadas hacia los establecimientos educacionales de la comuna de Vicuña. Con ello se pretende dar mayores oportunidades para la continuación de estudios de los alumnos para que realicen sus Enseñanza Básica Completa y posteriormente la Enseñanza Media en el Liceo ubicado en la ciudad de Vicuña.
Fuente de Financiamiento	Programa Transporte Rural, concurso 2011.
Costos en M\$	M\$ 12.000
Estado de avance	PROYECTO TERMINADO

Los siguientes proyectos fueron presentados para su aprobación y se espera contar con su financiamiento para el periodo 2012 - 2013

PROYECTO	PLAN DE ADQUISICIÓN DE EQUIPAMIENTO LICEOS TÉCNICO PROFESIONALES
Descripción	Adquisición de equipamiento: máquinas y equipos, instrumentos, herramientas, implementos, utensilios, implementos de higiene y seguridad personal, material digital impreso y audiovisual para la especialidad de Mecánica Automotriz.
Fuente de Financiamiento	Plan de Adquisición de Equipamiento para Establecimientos Técnico Profesionales - FASE 3
Costo Convenio en M\$	M\$ 424.637
Estado de avance	PROYECTO EN EJECUCIÓN.
Imagen fotográfica	

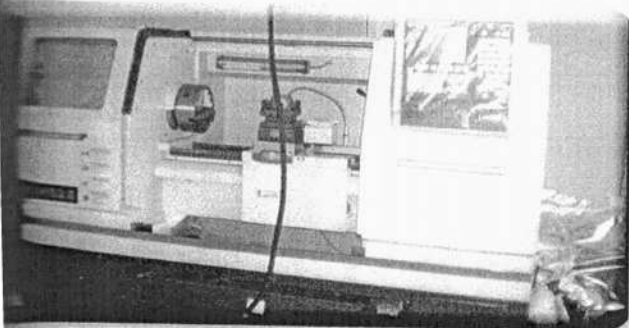

NOMBRE PROYECTO	FUENTE DE FINANCIAMIENTO	COSTOS M\$
Ampliación cocina y despensa de escuela de San Isidro, comuna de Vicuña	P.M.U.- F.I.E. - 2012	M\$ 16.527
Mejoramiento duchas y conexión alcantarillado público en colegio Joaquín Vicuña Larraín.	P.M.U.- F.I.E. - 2012	M\$ 36.704
Normalización área cocina y servicios higiénicos de escuela el arenal, comuna de Vicuña.	P.M.U.- F.I.E. - 2012	M\$ 35.366
Mejoramiento escuela Ríos de Elqui, Rivadavia, comuna de Vicuña.	P.M.U.- F.I.E. - 2012	M\$ 27.765
Mejoramiento servicios higiénicos de escuela e internado de Marquesa, comuna de Vicuña	P.M.U.- F.I.E. - 2012	\$ 26.346
Construcción laboratorio de ciencias en escuela El Molle, comuna de Vicuña.	P.M.U.- F.I.E. - 2012	M\$ 21.600
Construcción Techumbre multicancha en escuela de Gulliguaica, comuna de Vicuña.	P.M.U.- F.I.E. - 2012	M\$ 33.246
Reposición de cierre perimetral y reposición de cielo raso en cocina y comedor escuela de La Calera.	P.M.U.- F.I.E. - 2012	M\$ 46.514
Mejoramiento movilización escolar de la comuna de Vicuña.	Programa Apoyo al Sistema de Transporte Rural, concurso 2011.	M\$ 12.000

Oficina De Protección De Derechos De Infancia (Opd)

La misión de la OPD es resolver y prevenir las vulneraciones de derecho asociadas a situaciones de baja complejidad que afecten a niños, niñas, adolescentes y sus familias en el territorio de la comuna de Vicuña, que permitan prevenir la cronificación y la restitución de esferas de vulneración. A través del trabajo coordinado con el sistema educativo, de salud, el área social, el área judicial, municipal y municipal, que nos permite poder trabajar en la instalación de un Sistema Local de Protección de Derechos. El cual nos permita potenciar el trabajo conjunto de las familias y de la propia Red Local en el respeto y promoción de los derechos de la Infancia y Adolescencia, favoreciendo el desarrollo psicosocial de los niños, el de sus familias y con su entorno a través del trabajo en conjunto con estas redes sociales y sumado al trabajo a desarrollar en la Cultura; a través de la creación de espacios de aprendizaje y el rescate de las tradiciones de cada familia y de la comunidad. El deporte y la recreación como parte importante en el crecimiento y desarrollo físico y mental de los niños y niñas. Finalmente, el trabajo importante en el levantamiento de una política local de infancia, el trabajo que se desarrolle con las autoridades para el reconocimiento y respeto de los derechos de los niños, niñas y adolescentes, la sensibilización del público para generar el interés y preocupación por llevar a cabo el levantamiento de un diagnóstico local de infancia que se encuentra en marcha de este plan local.

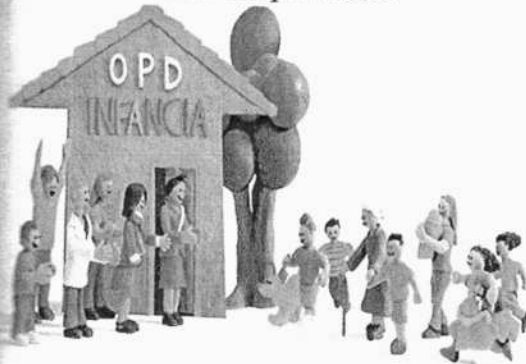

Los proyectos, programas y convenios más importantes desarrollados durante el año 2011 son:

- Atención de 290 casos de vulneración baja y mediana complejidad.
- Se realizó la atención de 54 niños, niñas y adolescentes derivados por carabineros de Chile a través del programa "24 horas".
- Se realizaron talleres Socioeducativos semanales con niños, niñas y adolescentes a través de los establecimientos educacionales, jardines infantiles y liceo.
- Un mejoramiento de la calidad de la atención, de denuncias de vulneración de derechos y casos derivados de niños, niñas y adolescentes a la OPD.
- Se estima una participación total de 16.190 personas repartidas en niños, niñas jóvenes, adultos, profesionales y dirigentes sociales en el área intersectorial.

9.1 Área De Protección: Componente De Trabajo A Cargo De La Atención Y La Intervención De Casos De Vulneración De Los Derechos De Niños, Niñas Y Adolescentes.

- Atención de 290 casos de vulneración baja y mediana complejidad, atendidos por diversas causas que vulneran los derechos de niños, niñas y adolescentes menores de 18 años, tales como: maltrato físico y psicológico, situaciones de negligencia y/o abandono por parte de sus adultos responsables, atención de denuncias de vulneraciones graves como, maltrato físico y abuso sexual, interacción conflictiva con sus padres, deserción escolar, etc.

atención, entrega de información, diligencias y gestiones para dar cumplimiento a las solicitudes derivadas del Tribunal de Familia de Vicuña, tales como: atención e intervención psicológica, social, apoyo jurídico, tratamientos psicosociales y gestiones con los organismos de la red local y regional de organismos públicos, que operan en total beneficio de niños, niñas y adolescentes de la comuna.

Equipo Multidisciplinario del equipo de profesionales de la OPD de Vicuña, tanto de psicólogas, asistentes sociales y abogada, a organismos de la Red local, establecimientos educacionales, de salud y especialmente con vecinos y organizaciones de la comunidad.

9.2 Programa de Seguridad Integrada 24 Horas:

- Programa atendido por la OPD, que nace del convenio de colaboración entre Carabineros de Chile y la Municipalidad de Vicuña. Consiste en la detección y derivación de niños y niñas menores de 18 años que han sido infractores de ley o a la vez vulnerados en sus derechos, los cuales son enviados por Carabineros a nuestra oficina en forma mensual para realizar nuestras gestiones y entregar los informes trimestrales a través del municipio como parte de una estrategia más del trabajo con niños y niñas de la Comuna.

- El año 2011 la OPD de Vicuña, realizó una atención de 54 niños, niñas y adolescentes derivados por carabineros de Chile a través del programa "24 horas", siendo en su desglose, 14 menores de 18 años infractores de ley y 40 vulnerados en sus derechos, para su respectiva atención por parte de los profesionales del equipo.

- Finalmente dada las gestiones realizadas por la Municipalidad de Vicuña a través de la OPD, se ha logrado alcanzar, uno de los porcentajes más bajos a nivel país de reincidencia por parte de niños y niñas infractores de ley de la comuna derivados por este programa para su atención.



Área Intersectorial: Componente De Trabajo Dedicada A Apoyar A La Red Local De Intervención En Temáticas De Protección, Promoción Y Difusión De Los Derechos.

Trabajo planificado y focalizado a la sensibilización y conocimiento de los objetivos de la OPD, el Servicio Social de Menores y el interés permanente de la Municipalidad de Vicuña en la protección, promoción y defensa de los derechos de niños, niñas y adolescentes de Vicuña.

Talleres Socioeducativos semanales con niños, niñas y adolescentes a través de los establecimientos educacionales, jardines infantiles y liceo, en temáticas de género, igualdad de condiciones, erradicación de la pobreza, trabajo infantil, actividades de buen trato y prevención del acoso escolar.

Charlas de sensibilización y talleres multidisciplinares con juntas de vecinos, integrantes de la Red local de infancia, y organizaciones comunitarias para conocimientos sobre los derechos de la infancia y adolescencia, respeto y promoción de éstos.

Realización del catastro comunal de instituciones y organizaciones de la comuna, recopilado y estructurado por la OPD para ser presentado al Sr. Alcalde y concejo para su conocimiento y distribución.

Realización del Diagnóstico comunal infantil, con la participación del 90% de niños, niñas y adolescentes de establecimientos educacionales de la comuna, recopilado y estructurado por la OPD para ser presentado al Sr. Alcalde y concejo para su conocimiento y distribución.

Realización de talleres de Titeres y Radioteatro junto a niños y niñas de los establecimientos de escuelas rurales

les y con los centros CAHMT en el verano, gracias a los proyectos de cultura financiados por el GORE y la gestión de la Municipalidad de Vicuña a través del Sr. Alcalde.

- Participación en actividades masivas y eventos mensuales organizados por la OPD y apoyo en la planificación de actividades realizadas por organizaciones de la comunidad.

- Finalmente se estima una participación total de 16.190 personas repartidas en niños, niñas jóvenes, adultos, profesionales y dirigentes sociales, en las actividades anteriormente descritas.



Eventos Masivos Ejecutados Y/O Apoyados
Opd Vicuña:

9.5 Cuadro Comparativo 2009 - 2010 Gestion
OPD

Planificación y ejecución gracias al financiamiento y apoyo de la Municipalidad de Vicuña, de actividades culturales y celebraciones a lo largo y ancho del territorio municipal, tales como: celebración del día de los niños y niñas, que como novedad, se realizaron eventos infantiles, actividades de entretenimiento y juegos en más de 20 plazas, realización de plazas de los niños, Radio Vicuña juvenil, olimpiadas deportivas de niños y jóvenes, Carnaval de invierno, con talleres, cine y campeonatos deportivos para niños y niñas, campaña de la teleton en invierno, juntas de vecinos, feria de abastos, etc. Finalmente la realización del 2º festival de la voz Rio Elqui, consolidando este evento artístico para niños y adultos como una tradición del carnaval elquino, posicionando a nivel nacional con participantes de distintas comarcas del país.

AÑO 2010	AÑO 2011
32 actividades que estaban dirigidos en una primera instancia a sensibilizar sobre la importancia de construir un diagnóstico comunal de infancia, y sensibilizar en torno a los Derechos de Niños y Niñas, con un total de 400 participantes.-	61 actividades, charlas y reuniones con autoridades, profesionales, niños y jóvenes, tendientes a construir y promover un diagnóstico comunal infantil, la formulación participativa de un plan local de infancia y una política con un total de 722 participantes.-
23 actividades en el ejercicio de fortalecer lazos colaborativos y reuniones con la Red de Infancia y Adolescencia con un total de 220 participantes.-	36 actividades de capacitación en promoción de Derechos de la Infancia con un total de 392 participantes entre ellos familias y profesionales.-
370 entrevistas y reuniones de coordinación, así como la entrega de informes a 480 instancias, informando los resultados de las intervenciones realizadas por la OPD.	499 coordinaciones, entrevistas e informes de retroalimentación a familias, tribunales, Deptos Municipales y Colegios a fin de informar a 604 instancias sobre las intervenciones con niños, niñas y jóvenes realizadas por la OPD.
202 actividades de promoción del derecho a la participación, entrecion y solidaridad con mas de 7700 niños, jóvenes, familias, profesionales y turistas participantes.-	362 actividades de promoción y celebración del derecho a la participación, entrecion y solidaridad con mas de 12000 niños, jóvenes, familias, profesionales y turistas participantes.-
29 Talleres Socioeducativos con mas de 400 Niños, Jóvenes y Adultos. En tematicas que son necesarios abordar de acuerdo a las problemáticas que se originan en colegios, hogares y calles.	62 Talleres Socioeducativos con mas de 676 Niños, Jóvenes y Adultos. En tematicas que son necesarios abordar de acuerdo a las problemáticas que se originan por desconocimiento de estas materias.-



Hechos Relevantes

mejoramiento de la calidad de la atención, de denuncias de vulneración de derechos y casos derivados de niños, niñas y adolescentes a la OPD (290 casos en este 2011), aumentando el flujo de atención, intervenciones planificadas en conjunto con los niños, mayor participación de los padres y seguimiento de los casos por parte de cada profesional y mayor compromiso del equipo OPD como un sello que distingue a esta instancia, cuyo resultado se refleja en un 98% de niños ya no atendidos durante este año y 0% de reingreso a ninguna otra institución durante el presente periodo.

Incremento de las atenciones profesionales e intervenciones comunitarias en los sectores rurales, considerando el trabajo en aquellos sectores de mayor vulneración y con un aumento de hechos y denuncias de violencia intrafamiliar, vulneración de derechos infantiles y adolescente y con índices de deserción escolar.

Gracias a la intervención y atenciones de la OPD en el programa de seguridad integrada "24 horas", se ha disminuido considerablemente los índices de reincidencia de infractores de ley en Vicuña, convirtiendo a la comuna en una de las mejores de esta región.

Gracias a la labor de atención de la OPD, se ha logrado la construcción de un catastro y un diagnóstico de violencia infantil, para el estudio, difusión y conocimiento en la comunidad.

Se establece como tradición el celebrar el día de los niños en 80% de localidades urbanas y rurales de la comuna, brindar apoyo a cada organización que ha trabajado en conjunto a la OPD, así como actividades de celebración y entretenimiento en vacaciones de verano, campaña de la teleton y festividades comunitarias. Todo gracias al apoyo y financiamiento de

la Municipalidad, como iniciativa del comité organizador de estos eventos y el trabajo en conjunto.

- Se logra crear un proyecto de trabajo de la OPD, el cual fue parte de la licitación a fines del 2011, que permite proyectar nuestro trabajo para los próximos 3 años, gracias al apoyo de las instituciones locales, de las autoridades locales y a los buenos resultados obtenidos en los últimos 6 años de trabajo en la comuna.
- Firma de convenios de colaboración mutua con instituciones regionales, para el apoyo profesional de niños y familias en problemáticas VIF, Abuso sexual, jóvenes vicuñenses infractores de ley, IND, Junji, Fae, etc.



Hitos Por Lograr El 2012

Concretar la atención de la OPD y su intervención comunitaria, en el 100% de las localidades de la comuna, dando total cobertura profesional a los niños, niñas y familias de sectores rurales, que se encuentren apartados de los centros de atención a la comunidad.

Presentación del nuevo Catastro y Diagnostico Comunitario Infantil realizado por los profesionales de la OPD, a las autoridades locales, a los niños y familias de Vicuña, y la difusión de sus resultados.

Formación del nuevo convenio de trabajo de la OPD y la Municipalidad de Vicuña para el periodo 2012-2015.

Construcción de una Plan Local de Infancia, que enmarque las directrices del trabajo comunal con la infancia de la comuna por la red local, organismos y aprobadas por las autoridades.

Seguimiento de niños y niñas reincidentes egresados de la OPD durante el último año, ya sea a un programa de Senamop u otro organismo estatal.

Ejecución de proyectos culturales relacionados con las tradiciones de la zona y el país, para el estudio y difusión en los centros escolares de la comuna.

Desarrollo de los talleres y campañas de buen trato y convivencia escolar, erradicación del trabajo infantil y maltrato hacia niños, niñas y mujeres.

Apoyo a la familia en situaciones de Violencia Intrafamiliar (VIF), interacciones positivas con sus hijos y mejoramiento de la comunicación entre sus miembros.

Organización de eventos deportivos y recreativos para las familias y los niños tales como Olimpiadas Preescolares, Juegos Navales de los Niños y Niñas, Plazas Infantiles Ciudadanas, etc.

nas, Campeonato Deportivo de la Familia, etc.



Oficina Municipal De La Juventud INJUV Vicuña

La misión del Injuv es generar espacios que permitan a los jóvenes de la comuna de vicuña desarrollar habilidades y obtener herramientas necesarias para enfrentar los desafíos de la actualidad.

Las actividades más importantes desarrolladas durante el 2011 son:

Se realizó la Fiesta de la Chaya y la Fiesta de la Espuma durante el Carnaval Elquino 2011.

Se realizó la Maratón por la Mujer.

Se realizó la Escuela de Ciudadanía.

Se realizó un desayuno de jóvenes con autoridades locales y regionales.

Se realizó un Diálogo Comunitario entre los jóvenes y el Alcalde Fernando Guamán sobre la seguridad ciudadana.

Se llevó a cabo una Escuela de Teatro.

Se ejecutó cursos de alfabetización digital nivel 1 a jóvenes pertenecientes de la localidad de vicuña.

Se realizó el primer carnaval de la juventud, con la participación del Liceo Carlos Roberto Mondaca Cornejo y el Colegio Antonio varas.

Eje Temático:

Participación juvenil, logrando una organización, planificación y presentar convocatoria a los jóvenes con la finalidad de que puedan expresar sus ideas, sentimientos y emociones libremente a través de sus talentos (baile, cantos, artesanía, pinturas, debates, oratorias, etc.)

• Mes de enero:

Se realizó evento masivo, denominado “fiesta de la chaya” en la plaza de armas de la ciudad de vicuña, reuniendo a un público cercano a los 1500 asistentes capeando el calor y participando de forma positiva en esta actividad.



• Mes de febrero:

Se logra reunir a más de 1600 personas en el evento masivo realizado en la plaza de armas con la actividad de la fiesta de la espuma.

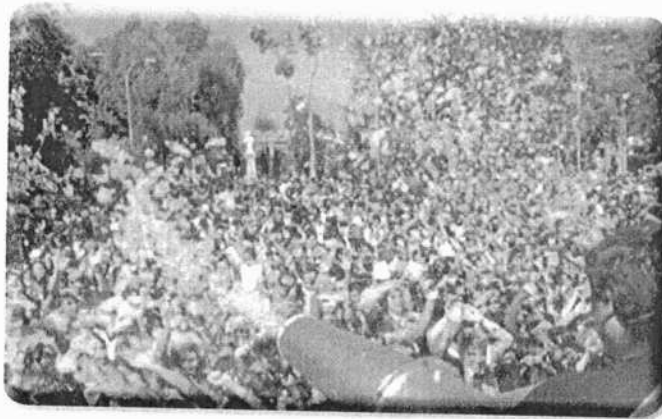

• Mes de marzo:

Se realizó **maratón por la mujer** organizada por INJUV, con la participación del liceo Carlos Roberto Mondaca Cortes, y el Colegio Leonardo Davinci.



• Mes de mayo:

INJUV en terreno visito el Colegio Antonio Varas para inscribir a los jóvenes en la **Tarjeta Joven** para optar a múltiples beneficios en todo Chile.



• Mes de abril:

En el Liceo Carlos Roberto Mondaca Cortes se realizó **escuela de ciudadanía** en el cual participaron los segundos años medios donde se eligió Alcalde y Conce-



Visita de José Sulantay a la Comuna de Vicuña

En el Teatro Municipal de Vicuña el ex entrenador de la selección Chilena de fútbol Don José Sulantay dictó una **charla motivacional** para los jóvenes de nuestra comuna, en esta actividad participaron las escuelas Lucila Godoy Alcayaga, escuela Joaquín Vicuña Larraín, el colegio Leonardo Da Vinci y Liceo Carlos Roberto Mondaca.



es de junio:

es de Vicuña dialogan con intendente en el de-
mo público.

es de la Comuna de Vicuña se reunieron en la Pla-
Armas con el intendente Sergio Gahona, la seremi
trabajo, alcalde Don Fernando Guamán Guamán y
Directora del INJUV Regional Loreto Sanhueza, para
tir sobre "la compatibilidad del estudio con el tra-



Dialogo Comunitario.

Con la participación activa de los jóvenes de nuestra co-
muna se llevo a cabo la actividad denominada "Dialogo
Comunitario" donde se discutió sobre seguridad ciu-
dadana, junto con la participación de nuestro Alcalde
Fernando Guamán Guamán.



Plaza Informativa "Pisco Elqui"

Con la participación de INJUV Vicuña se llevó a cabo la
plaza informativa del Gobierno en la localidad de Pisco
Elqui.

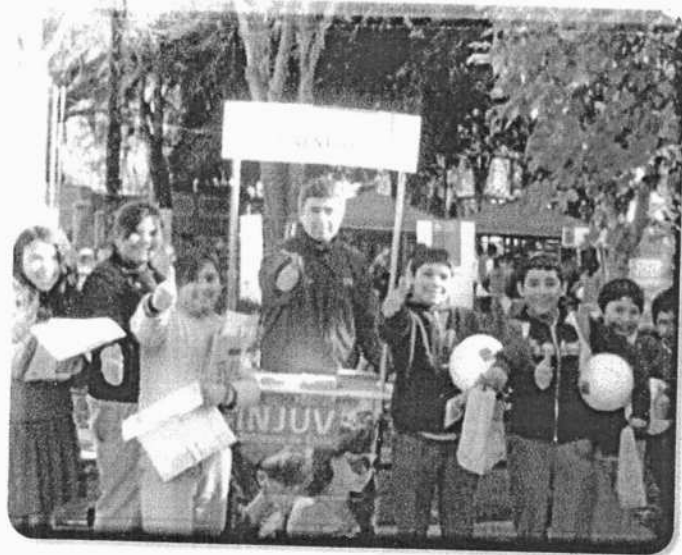

Simultanea de Ajedrez 2011

la participación de 25 jóvenes proveniente de dife-
entes establecimientos educacionales de Vicuña se rea-
en el Gimnasio Techado la actividad denominada
simultánea de ajedrez.



de julio:

Escuela de Teatro INJUV 2011

La Escuela de Teatro Municipal de nuestra comuna se realiza en la Escuela de teatro de INJUV con la participación de jóvenes, esta actividad está a cargo del profesor Iván Parra.

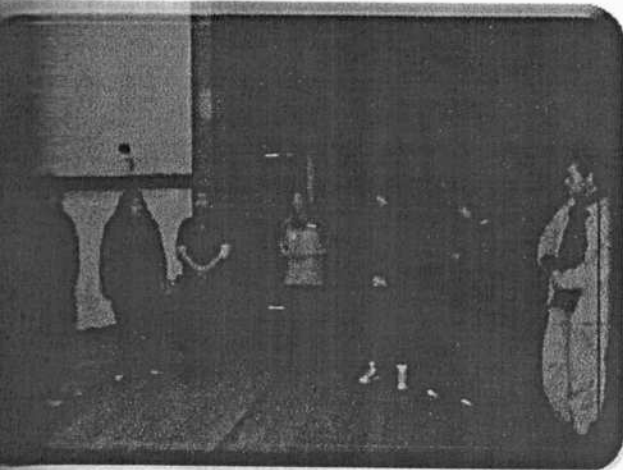

Vacaciones de invierno 2011

La oficina de la juventud realiza actividades deportivas que destacan el taekwondo, ajedrez, tenis de mesa y fútbol a juntas de vecino de la localidad de Vicuña para activar las vacaciones de invierno de buena manera y positivamente.

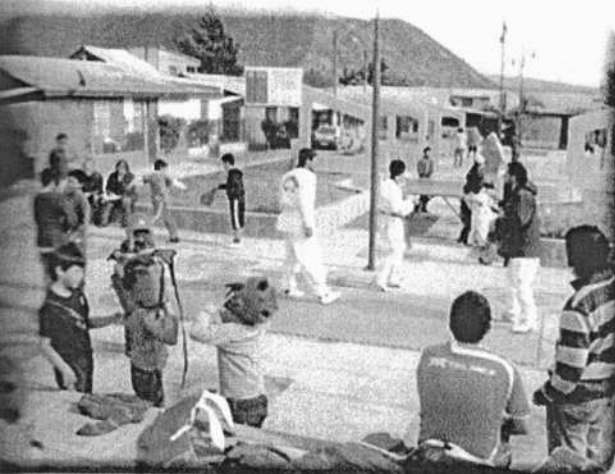

• Mes de agosto:

Campeonato comunal escolar de tenis de mesa.

En el gimnasio de tenis de mesa del instituto nacional de deporte

Se efectuó la clasificación al campeonato regional.

En esta oportunidad participaron jóvenes pertenecientes a la Escuela Lucila Godoy Alcayaga, Neftalí Reyes, escuela José Abelardo Núñez, escuela de Peralillo y Marquesa.



Campeonato Inter-Regional de taekwondo 2011

Con el patrocinio de la Ilustre Municipalidad de Vicuña y la cooperación de INJUV se ejecutó con gran éxito el campeonato de taekwondo el que se desarrolló en el gimnasio techado de nuestra comuna, esta actividad convocó a más de 50 deportistas provenientes de diferentes comunas y regiones del país.



Carnaval de la juventud

En una convocatoria de más de 300 estudiantes se realizó el primer carnaval de la juventud, con la participación del Liceo Carlos Roberto Mondaca Cortes y el Colegio Antonio Varas, en la cual participaron en múltiples pruebas recreativas y competitivas, teniendo como ganador al liceo Carlos Roberto Mondaca Cortes.

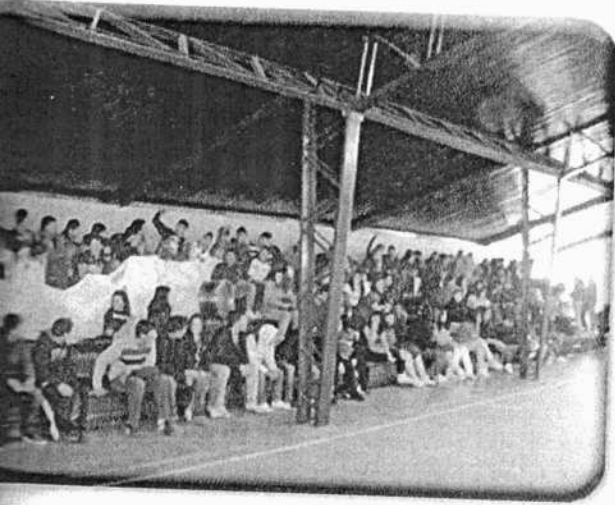

• Mes de noviembre:

Con gran éxito se ejecutó cursos de alfabetización digital nivel 1 a personas pertenecientes de la localidad de Vicuña, las cuales durante 1 mes se les enseñó lo básico sobre los sistemas operativos de un computador, desde encender el PC hasta como utilizar el office y mucho más.

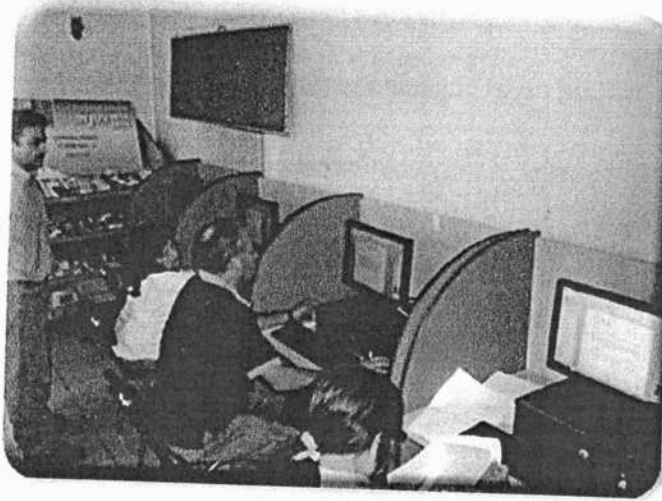

• Mes de octubre:

El teatro municipal se realizó entre los meses de octubre y noviembre el **encuentro de bandas** en la cual participaron más de 40 bandas, desarrollando este concurso en audición semifinal y finales, logrando así una convocatoria de jóvenes.



10.2 Actividades Más Relevantes

En el Liceo Carlos Roberto Mondaca Cortes se realizó la escuela de ciudadanía en el cual participaron los segundos años medios donde se eligió Alcalde y Concejales.



...es de Vicuña dialogan con intendente en el de
...mo público.

...es de la Comuna de Vicuña se reunieron en la Pla
...e Armas con el intendente Sergio Gahona, la seremi
...trabajo, alcalde Don Fernando Guamán Guamán y
...ractora del INJUV Regional Loreto Sanhueza, para
... sobre "la compatibilidad del estudio con el tra

-Reforestando localidades que lo necesiten, junto al
team injuv y el voluntariado trabajando en equipo
para hermosear con áreas verdes localidades rurales y
urbanas.

-Acercando los proyectos y autoridades regionales a
la comuna de vicuña, y así lograr un mayor realce a
nuestra comuna y prioridad a nuestros jóvenes.

-Convenios injuv para mayor beneficios para los jóve
nes.



Actividades Relevantes Para Este Año

...ar la red de empresas de la comuna para promo
...bolsa de trabajo joven y la tarjeta joven.

...anima tu aniversario y fiesta escolar, creando
...con los jóvenes estudiantes a través de sus activi
...s extra programáticas.

...ción de la asamblea de la juventud, para compar
...ersas visiones jóvenes para el trabajo de mejora
...o y fortalecimiento comunidad.

...ridades masivas y recreativas para los jóvenes de
...muna, logrando ocupar su tiempo libre sanamente.



Casa De La Cultura De Vicuña

Casa de la Cultura de Vicuña, en la actual gestión se orienta a partir de la convicción de que el Municipio será un organismo que articule y acoja el quehacer de artistas, gestores y habitantes de la Comuna en torno a la gestión, valorización y proyección de nuestra identidad cultural local.

El Objetivo general, apunta a transformarse en el eje del desarrollo cultural en el Valle de Elqui, trabajando conjuntamente con las diferentes agrupaciones culturales, poniendo énfasis en la asociatividad cultural.

La Casa de la Cultura será un eje que articule la actividad cultural de la comuna, poniendo énfasis en la gestión de mejores espacios para la formación artística local a través de diferentes talleres, charlas, seminarios, eventos masivos, festivales, etc., buscando fortalecer el acceso a los servicios artísticos y culturales, fomentar la participación y emprendimiento cultural local. Además de esto, promover la creación artística local a través de proyectos culturales participativos, promoviendo la descentralización cultural.

Los proyectos, programas y convenios más importantes desarrollados durante el año 2011 son:

• Organización de "Las Jornadas Internacionales de Estudios Mistralianos".

• Desarrollo y ejecución de proyecto Fondart Cultivo Cultural: Mural Mosaico Cerámico para Casa de la Cultura de Vicuña.

• Organización del 1º Carnaval Cultural de Invierno.

• Organización de la Asociación cultural "Amigos de la Casa de la Cultura".

• Desarrollo del programa "Tertulias Mistralianas".

• Desarrollo del Proyecto Servicio País Cultura.

• Obtención de financiamiento F.N.D.R. de Cultivos para el segundo semestre del 2011 por un monto de \$100.000.

1.1 Actividades Culturales

- Cuarta versión de "Las Jornadas Internacionales de Estudios Mistralianos", con el fin de celebrar el mes y natalicio de Gabriela Mistral, además de difundir su obra a toda la comunidad.



- Desarrollo y ejecución de proyecto Fondart CULTIVO CULTURAL: MURAL MOSAICO CERAMICO PARA CASA DE LA CULTURA DE VICUÑA

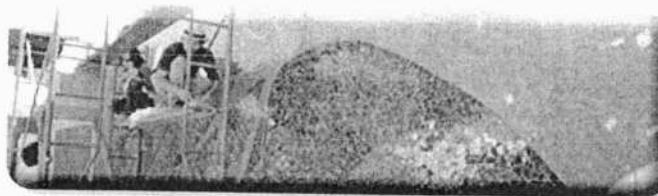

Organización y ejecución del "1º Carnaval Cultural de Invierno" - Vicuña 2011.



• Difusión de la Vida y Obra de Gabriela Mistral a través del programa "Tertulias Mistralianas" desarrolladas en conjunto con "Elqui-Almar".



• Gestión del Proyecto Musical, Festival de bandas musicales locales "Concert - Valle". Música de las Estrellas, realizado en conjunto con la Agrupación Cultural de Músicos Locales "Jotearte".

Organización y Gestión del 1º Encuentro nacional de teatro Vicuña 2011.



• Gestión y desarrollo del 1º Concurso Escolar de Artesanía local.



rollo del Proyecto Servicio País Cultura por 20 millones de pesos. Intervenciones culturales en zonas vulnerables tales como: Población Manuel de Salas y Población O'Higgins. El sentido general del programa es fomentar el desarrollo cultural de las zonas y utilizar la cultura como una herramienta en el desarrollo social.



lanzamiento del Libro Erque Elqui Vicuña, Anaes de Salas Historia



- Creación de la Asociación cultural "Amigos de la casa de la Cultura", Concejo cultural asesor compuesto por Artistas visuales, Artesanos, Gestores culturales, Poetas y Músicos locales.

1.2 Proyectos Adjudicados F.N.D.R. De Cultura Segundo Semestre Del 2011.

- Proyecto: Musical de la Orquesta de Niños Gabriela Mistral:

Reparación y mantención de todos los instrumentos de cuerda	\$4.000.000
Intercambio y Difusión Artística a la 9ª Región	\$4.000.000

- Proyecto: Compilado Musical, Música de las Estrellas:

1º Compilado de músicos locales de Vicuña.	\$3.000.000
--	-------------

- Proyecto: "Talleres de Títeres y Radio Teatro con los niños y niñas de Vicuña"

"Talleres de Títeres y Radio Teatro con los niños y niñas de Vicuña"	\$3.000.000
--	-------------

- Proyecto: 3º Festival "La Voz de Río Elqui Vicuña"

"La Voz de Río Elqui Vicuña"	\$3.000.000
------------------------------	-------------

- Proyecto paraderos del Viento, para Diaguitas y El Molle (en ejecución)

"Paraderos del Viento"	\$3.000.000
------------------------	-------------

- Proyecto Folclórico Chapilca

Folclórico Chapilca	\$3.000.000
---------------------	-------------

Total proyectos	\$23.000.000-
------------------------	----------------------

Desafíos 1º semestre Año 2012

Realizar el "Plan de Desarrollo Cultural Comunal", de la comuna de Vicuña.

Desarrollo del proyecto: Vicuña...Boulevard Cultural Casa de la Cultura de Vicuña.

Se pretende restaurar el inmueble, mejorar y habilitar talleres, con el fin de brindar un verdadero espacio de desarrollo cultural comunal. El proyecto además cuenta con la creación y habilitación de una Galería de Arte la que se ofrecerán exposiciones artísticas brindando un espacio a Pintores, Fotógrafos, escultores y Artistas en general. El acondicionamiento de Pasadizos Históricos, los que se encargaran de contar historias locales a través de instalaciones artísticas. La creación del Mural Mosaico, denominado Cultivo Cultural. La Plaza de los Artistas, espacio verde pensado para artistas locales, contara con un auditorium y un espacio al aire libre para realizar Peñas Mistralianas.

Restauración de la Biblioteca Pública, el rescate de un patrimonio cultural desde el punto de vista material e inmaterial.

Trabaja en Terreno. Itinerancias Culturales por los lugares de la comuna de Vicuña, con el fin de descentralizar la actividad cultural.



2. Turismo Y Relaciones Públicas

Los objetivos del área de Turismo y RR.PP. son potenciar la labor de promoción del turismo de la comuna, ya sea a nivel de atractivos como servicios, además, esta oficina está a cargo de la continuación del Plan de Posicionamiento de la Comuna como Centro Turístico importante a nivel de región, país y extranjero, también se preocupa de la optimización del trabajo de Información al turista a través de Oficinas Municipales en puntos clave de la Comuna, destacando la Central ubicada en Torre Bauer; el Complejo Aduanero Juntas del Toro (en conjunto con Sernatur), y el Centro Artesanal La Casona de Rivadavia, asimismo, la Coordinación de Turismo y RR.PP. mantiene una asociación permanente y activa con entidades dedicadas al desarrollo del turismo, como SERNATUR, Asociación de Municipios Turísticos de Chile y CONSE-TUR.

Los proyectos, programas y convenios más importantes desarrollados durante el año 2011 son:

- En el XVIII Congreso Nacional de la Asociación de Municipios Turísticos de Chile resultaron elegidos como Vicepresidente Zona Centro, el Alcalde de Vicuña, Fernando Guamán y como Secretario Ejecutivo Nacional, Luis Hernán Vigorena Pérez, actual Jefe de Turismo y RR.PP.
- Publicación revista Destino Turístico.
- Edición de 10.000 ejemplares Guía Comunal de Turismo.
- Instalación de un stand en el XIX Congreso Nacional de la Asociación de Municipios Turísticos de Chile en Chillán.
- Instalación de un stand en la Feria Internacional de Turismo "VYVA".
- Lanzamiento temporada estival entre la comuna de Vicuña y la comuna de Paihuano.
- Realización de Convenios de Colaboración Mutua inter-municipios.



Asociación De Municipios Turísticos De Chile. A.M.T.C.”.

El día 23 de Octubre del 2011, fue elegido democráticamente el nuevo Directorio de la A.M.T.C., en el marco del XVIII Congreso Nacional de la entidad, en la ciudad de Santiago.

Fueron elegidos por “Aclamación”, como Vicepresidente de la Zona Centro, el Alcalde de Vicuña, Fernando Guzmán, y como Secretario Ejecutivo Nacional, Luis Hernán Vigorena Pérez, actual Jefe de Turismo de la Municipalidad de Vicuña.



2.2 Promoción Del Turismo Comunal

Esta labor, la realizó directamente el municipio, contando en ocasiones con el apoyo de SERNATUR.

Durante el año 2011, se realizaron las siguientes actividades promocionales :

- **PUBLICACION REVISTA DESTINO TURISTICO**, de reportaje sobre atractivos y servicios de la Comuna de Vicuña, con un tiraje de 6.000 ejemplares con distribución nacional y extranjera.
- **MUESTRA A PÚBLICO** en el Mall Marina Arauco de Viña del Mar, días 3 al 5 de Junio, mediante la instalación de un Stand, con SERNATUR IV Región.

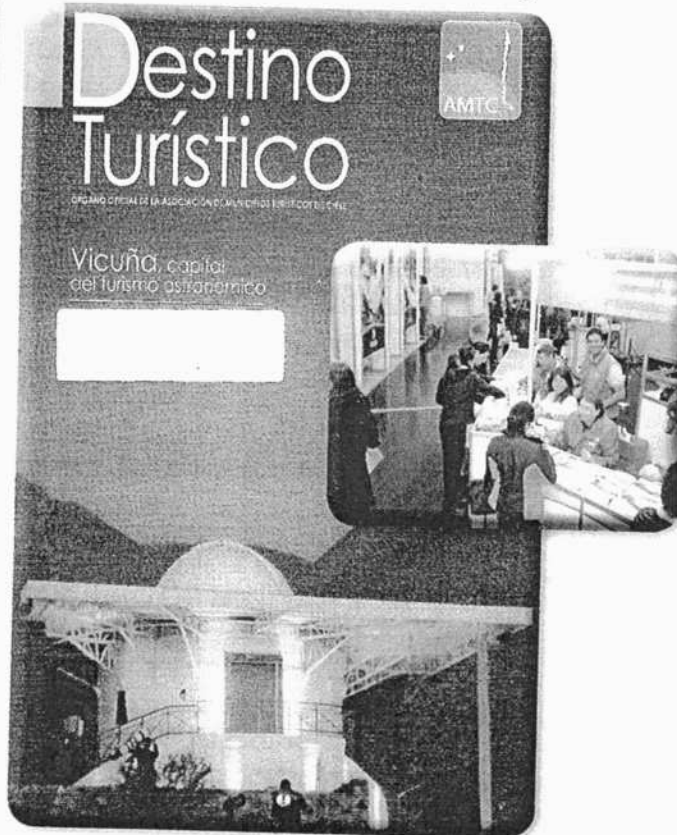

EDICION 10.000 EJEMPLARES GUIA COMUNAL
TURISMO.

ENTREGA DE FOLLETERIA, en el 1º Seminario Na-
cional de Turismo
en el Museo de Andacollo, días 28 y 29 de Septiembre.



STAND MUESTRA A PUBLICO, XIX CONGRESO
NACIONAL DE LA ASOCIACION DE MUNICIPIOS
RUSTICOS DE CHILE, CHILLAN, del 12 al 15 de
Noviembre.

STAND EN LA FERIA INTERNACIONAL DE TU-
RISMO "VYVA" Viajes y Vacaciones, Santiago, días 4 al
6 de Noviembre, con SERNATUR.



Intendente de la IV Región, Director Nacional de
Sernatur y Directora Regional de Sernatur, visitan el
Stand de Vicuña, FERIA "VYVA" 2011 – Santiago.

- STAND LANZAMIENTO REGIONAL DE TEMPO-
RADA TURÍSTICA, SERNATUR, La Serena-Coquim-
bo, día 17 de Noviembre.
- LANZAMIENTO TEMPORADA ESTIVAL VICUÑA
Y PAIHUANO, Inauguración Centro Artesanal La Ca-
sona de Rivadavia., día 27 de Noviembre. Este Centro,
pasó a administración municipal de Vicuña a contar de
dicha fecha, donde se instaló una Oficina de Informa-
ciones y 10 locales para venta de artesanía.

2.3 Plan Extraordinario De Promoción "Semana Santa"

Se continuó con el slogan "VICUÑA, VALLE DE EL-
QUI, LUGAR SEGURO Y ACOGEDOR", buscan-
do atraer turistas que abandonaron sus vacaciones en
el sur de Chile, (repercusiones del Sismo de Febrero
2010) Se realizaron reportajes en Red Coquimbo y a
nivel nacional a través de TVN., (sin costo municipal),
además de publicaciones en Diario La Tercera, página
WEB Municipal y de SERNATUR (sin costo municipal

Conexión En Red Internet Con Sernatur Regional Y Central

proporcionando Información de otros centros turísticos regionales y nacionales.

Participación En Organización "Frente Agua Negra" (Chile), Y Federación Económica San Juan (Argentina).

Considerando la importancia de participar en todas las iniciativas que dicen relación con el Paso Internacional Agua Negra", y la construcción del Túnel que favorece la integración turística y económica entre nuestra comuna y la Provincia de San Juan, el municipio está integrado a esta agrupación privada, formando parte de su territorio a través del Alcalde, en calidad de Director. En la actualidad, este Frente pasó a constituirse en la CORPORACION PASO AGUA NEGRA "CORPAN", y nuevamente el Alcalde de Vicuña fue elegido Director de la misma.

Grandes Hitos Por Cumplir Durante El 2012

Revisión de la reactualización del **PLADETUR**, Plan de Desarrollo Turístico comunal (Secplan y Coordinación de Turismo y RR.PP.)

Revisión del Consejo Consultivo de Turismo, y la posterior puesta en marcha del Consejo Intercomunal de Turismo (comunales de Vicuña y Paihuano), a fin de promover definitivamente en conjunto con ambos municipios la marca o sello "Valle de...", como un destino único y organizado.

Puesta en marcha del Plan "ZOIT" (Zona de Interés Turístico Nacional), otorgada por **Sernatur** a un sec-

tor de los territorios de Vicuña y Paihuano, trabajo que se deberá desarrollar en conjunto entre ambos municipios, estando a la espera del respectivo Reglamento que dictará la Subsecretaría de Turismo.

- Realización del Programa "Conciencia Turística", dirigido al transporte colectivo, Escuelas, funcionarios públicos, Juntas vecinales.
- Continuación del Programa "Difusión y Promoción de Atractivos y Servicios Turísticos de la Comuna", a nivel local, regional, nacional y extranjero, Convenios SERNATUR y la A.M.T.C.
- Rediseño de la folletería turística, creando otros prospectos.
- Puesta en marcha en forma definitiva, del Centro Artesanal La Casona de Rivadavia, y Oficina de Informaciones Turísticas.

2.10 Relaciones Públicas

• **Convenios de Colaboración Mutua inter-municipios.** Se continuó con el programa de reactivación y firma de estos Convenios, habiéndose generado los siguientes:

- Municipalidad de San Antonio; Río Hurtado y Andacollo (reactualización); y Villa Alemana.

• **Programa Donación Bustos de Gabriela Mistral.** Con entidades que deseen promover la vida y obra de nuestra poetisa.

- Ilustre Municipalidad de Villa Alemana.

• Coordinación instalación **MURAL CIUDAD DE VICUÑA**, frontis del municipio, proyecto Bicentenario de la República.

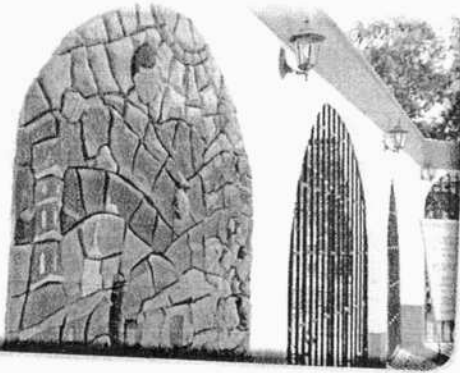

Coordinación adquisición Nuevos Toldos Protocolares
Proyecto Bicentenario de la República.

Concurso Arreglo de Vitrinas del comercio local,
Fiestas Patrias, que tiene como principal motivación
integrar al comercio establecido en esta celebración.
Durante el 2011, se amplió la cobertura de participa-
ción incorporando el arreglo interior de locales y la
capacitación del personal.

Actividades oficiales y protocolares, aniversario de
la Comuna, 22 de Febrero, incluyendo actos de homena-
je al Fundador de Vicuña, y apoyo al Acto Premia-
do "Mejores Deportistas de la Comuna".

Nuevos Toldos protocolares



Acto Aniversario 190° de la ciudad. Nombramiento "Hijo Ilustre", Dr. Fernando Navarro Alvarez.



- Actos celebración Natalicio de Gabriela Mistral
(mes de Abril)

- Concurso Literario Nacional "Juegos Florales de
Vicuña". Este evento se suspende este año, para repro-
gramarlo y mejorarlo, tanto en su Reglamento como en
los aspectos de premiación, Jurados y financiamientos,
estimándose su continuación en el año 2012.

- Realización de las II Jornadas de Estudios Mistra-
lianos, en conjunto con el escritor regional Benjamín
León, y la Casa de la Cultura.



Apoyo a los Actos conmemorativos "21 de Mayo", en conjunto con el DAEM.

Apoyo a los actos conmemorativos Natalicio Prócer Bernardo O'Higgins Riquelme., en conjunto con el DAEM.

Apoyo a actos de celebración "18 de Septiembre", en conjunto con el DAEM.

- Celebración Día Institucional de Carabineros de Chile, y Policía de Investigaciones de Chile P.D.I.

- Inicio Programa Instalación de Retratos de Figuras Connotadas de la Comuna, en el antiguo Cabildo Municipal. Se instaló los retratos de los ex Alcaldes Wilson Rivera Díaz y Pedro Rojas Rivera.

- Celebración del Día del Patrimonio Cultural de Chile.

- Celebración Día del Profesor.



Observatorio Cerro Mamalluca

Los proyectos, programas y convenios más importantes desarrollados durante el año 2011 son:

• Instalación de internet, telefonía IP, cámara de vigilancia IP y Wii-fi.

• Renovación de instrumentos.

• Proyecto de Mejoramiento segunda parte Sala Museo "Edificio Nicolás Copérnico".

Instalaciones En El Observatorio

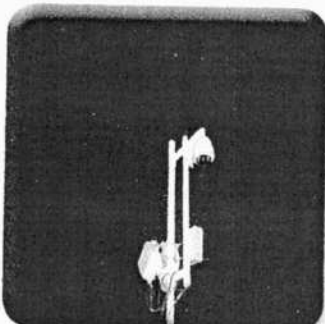
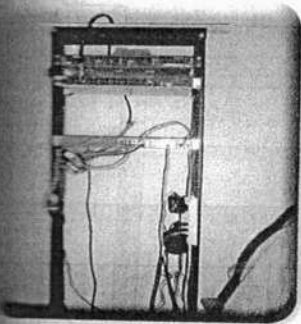

• Instalación de internet, telefonía IP, cámara de vigilancia IP y Wii-fi.

• Reparación y pintado de paredes museo Nicolás Copérnico.

• Construcción plataforma para instalación del grupo frigorífico.

• Implementación de señalética al interior del recinto y camino de acceso.

• Reparación de baño edificio de astronomía y cosmología andina.

• Levantamiento de electricidad subterránea a sistema eléctrico aéreo.

Valor Inversión año 2011	\$15.500.000
Valor Inversión año 2010	\$4.392.392

3.2 Equipos E Insumos

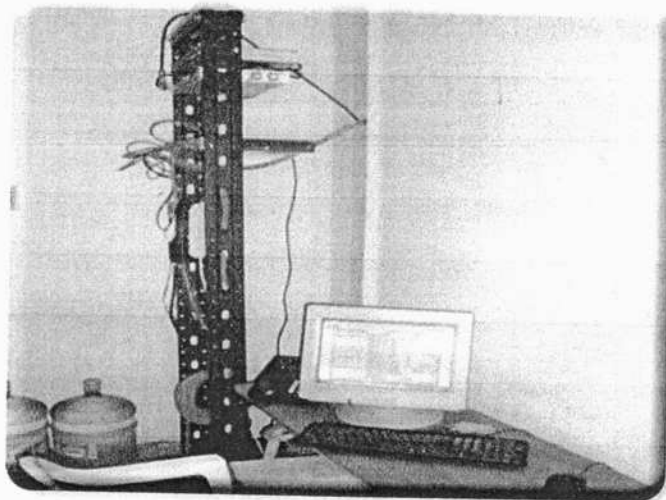

Renovación de instrumentos como:

- Laser.
- Oculares.
- Filtros Lunares.
- Controlador Telescopio Meade de 16" Digital.
- Instalación de computador con sistema de reservas para supervisores.

Valor Inversión: \$1.500.000

Mejoramiento A Través De Empresas Concesionarias

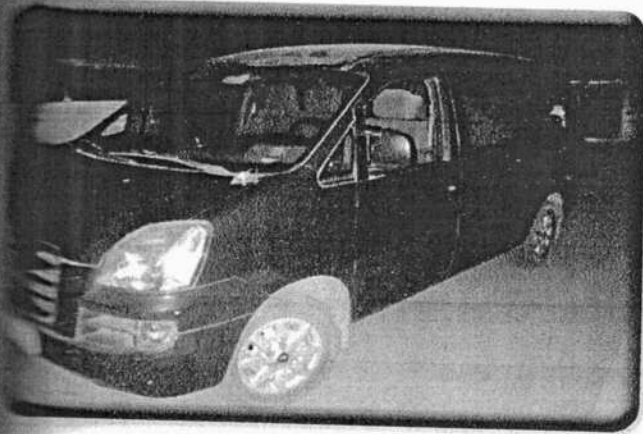

Renovación de flota de minibuses.

Mejoramiento sala de souvenirs (pintado, implemen-
to de cámara de vigilancia).

Financiamiento a través de las empresas concesionarias

Formación Personal

En el área de formación, esta gestión se ha preocupado principalmente de la calidad de la atención hacia los Turistas. Es necesario que todo el personal reciba capacitación continua, con el objetivo de actualizar información y mejorar el servicio. En este ámbito se ha desarrollado la siguiente capacitación llamada: "Al turista con cariño" organizado por Sernatur.

Nota: En esta área los financiamientos han sido en base a gestión y el municipio solo ha incurrido en traslado del personal.

3.5 participación en el mercado nacional e internacional (difusión y publicidad)

La Participación en el Mercado Nacional e Internacional del Observatorio, está ligada directamente con la Difusión y Publicidad, la cual es tan importante como la capacitación. Por este motivo hemos participado en todas las actividades relacionadas a la Astronomía, desarrollando un trabajo en conjunto con el Departamento de Coordinación de Turismo y Relaciones Públicas de la Municipalidad, para abordar diferentes estrategias de cómo convocar a la mayor cantidad de Turistas, tanto Nacionales como Extranjeros:



arios:

endamos a cuidar nuestros cielos.

del vino, organizado por Pisquera Chile, en la
ad de la Serena.

agroalimentaria, organizado por Prochile, en La



Internacional de Turismo y productividad, orga-
do por Sernatur.

siciones:

posición Mall Alto las Condes (Santiago).

posición Mall Mariana Arauco (Viña del Mar)

posición en Astroday, organizado por la ULS, en la
ad de la Serena.

posición en lanzamiento de la temporada Alta, en
ad de la Serena, evento organizado por Sernatur.

resos:

rega de charlas astronómicas en Congreso de Of-
logía en el Hotel Enjoy, Coquimbo.

os de comunicación:

ada Revista Destinos Turísticos, de la Asociación
municipios Turísticos de Chile

3.6 Alianzas Estratégicas

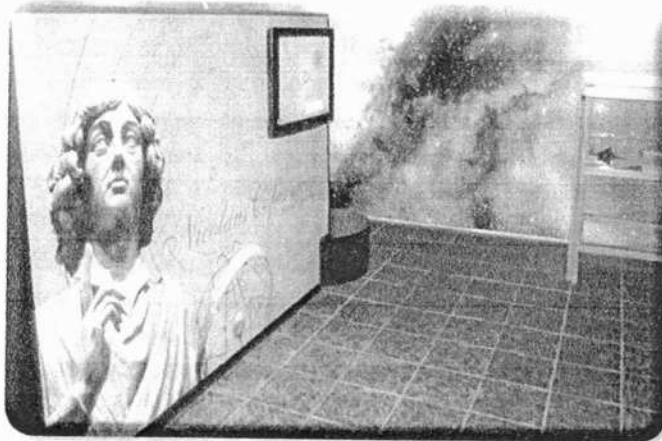

El Observatorio en su estrategia de trabajo, busca esta-
blecer alianzas que permitan indagar nuevos horizon-
tes, favoreciendo la apropiación de nuevas fuentes de
experiencias e intercambio conocimientos. Esto se lle-
vo a cabo mediante distintos tipos de convenios, en el
periodo 2011 podemos mencionar las siguientes alian-
zas:

- Continuidad de Convenio de Cooperación con Pis-
quera Capel.
- Continuidad de convenio Caja Compensación Los
Andes.
- Planetario USACH.
- Nestlé a través de su producto Estrellita: remodelación

o Nicolás Copérnico.
o total aporte por ley de donaciones: \$ 9.000.000.
mpresa Educación Interactiva. Aporte para museo.
0.000.-.

Monto de Alianzas \$ 14.300.000.-

agen, es un elemento clave en el éxito de una orga-
ción, con esa finalidad se han establecido líneas de
n para posicionar la marca en relación a su logo,
a web, Facebook y distintos productos.
tro lado se deja de manifiesto que durante el año
se cancelaron las marcas Mamalluca, Observato-
rro Mamalluca y el Logo del Observatorio, esto
cuto a través de la Empresa Newman y Cía. Ltda.
antiago.



Corporativo.
a Web más dinámica, moderna y la cual perma-
ente está sujeta a mejoras para así mantener la
de ella en el tiempo.
ook, quien nos mantiene informados de las ac-
s y noticias que se generan en torno al Obser-

Valor inversión \$ 4.000.000

3.7 Redes De Astronomía

- Nexos con el Tololo, Gemini sur y Soar.
- Tololo: Apoyo Técnico y Textos de Astronomía.
- Gemini Sur: Instalación de visita virtual a Gemini Sur desde la Oficina del Mamalluca.
- Soar: Apoyo Técnico y comunicación permanente.
- Planetario USACH.
- Amplia cooperación con la Facultad de Física de la Universidad de La Serena, en especial con la academia de Astronomía.
- Estrecha relación con los demás observatorios Turísticos, generando nuevas estrategias de trabajo, para la difundir el turismo astronómico en la IV región.
- Continuidad convenio con USAFA (Proyecto Telescopio Robótico).

3.8 Proyectos De Crecimiento Y Modernización

La Dirección del Observatorio Cerro Mamalluca, consciente de las falencias que tiene para lograr convertir la visita del turista en una "vivencia inolvidable", es que ha comenzado una serie de políticas de modernización, todo para lograr elevar la calidad de su servicio y así también potenciar el turismo astronómico de la región. Para ello está trabajando en los siguientes proyectos:

- Proyecto de Mejoramiento segunda parte Sala Museo "Edificio Nicolás Copérnico"



(Hasta el momento se ha logrado conseguir el 70% de financiamiento para la creación y ejecución).

proyecto Mejoramiento Sala Museo II etapa, recursos que están gestionando con SERNATUR.

Uno de los proyectos más relevantes que se inició el año 2011 fue el contacto y posible colocación de un Telescopio Robótico, lo cual nos transformaría también en un Observatorio Semiprofesional. Este diseño podría concretarse con la firma del año 2012. (AFOSR/SOARD Latino America – Santiago de Chile) USAFA.

Cifras Y Estadísticas

Desde el año 2001 se puede observar un aumento en el número de turistas que han visitado el Observatorio. Manteniendo la salvedad en los años 2005 y 2008 donde se advierte una baja de los visitantes. En el año 2010 se advierte una disminución de visitantes, retornando a la situación ocurrida en el Sur de Chile.

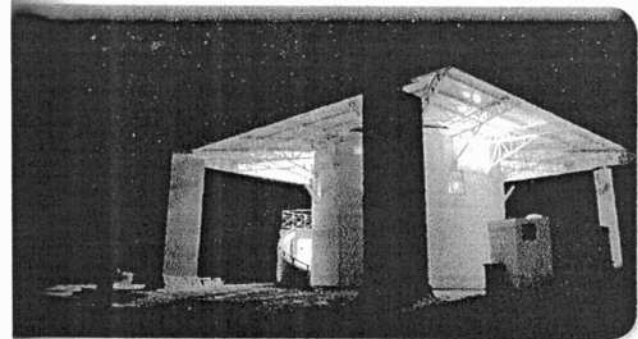

Año	Año 2003	Año 2004	Año 2005	Año 2006	Año 2007	Año 2008	Año 2009	Año 2010	Año 2011
15.224	46.368	46.777	39.391	45.639	57.135	53.895	56.173	53.961	61.255

NUMERO DE VISITANTES



Año 2005	Año 2006	Año 2007	Año 2008	Año 2009	Año 2010	Año 2011
\$102.603.800	\$113.589.500	\$142.840.500	\$132.716.500	\$151.320.000	\$144.305.000	\$157.057.500

INGRESO ANUAL

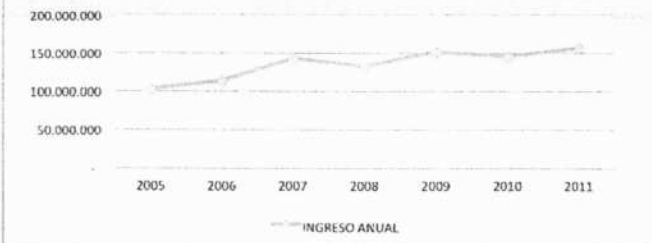

3.10 Desafío 2012

Como Administración uno de los principales Hitos por Cumplir, es la firma del convenio con USAF ACADEMY/CHILE COLLABORATION ON SPACE SITUATIONAL AWARENESS (SSA), para la instalación de un Telescopio Robótico, lo cual nos llevaría a transformarnos en un observatorio semiprofesional. Si se llega a concretar el convenio, las horas que ellos no utilicen el telescopio desde USA, el observatorio podrá hacer uso de este telescopio, para fines científicos.

4. Oficina Municipal Del Deporte Y Recreación

El objetivo de la Oficina Municipal del Deporte y Recreación es fomentar la actividad física a través de herramientas que permitan la integración conjuntamente con las organizaciones deportivas y territoriales en toda la comuna de Vicuña, cuya misión es mejorar la calidad de vida de la población y la salud física

Asimismo, la visión de esta oficina es posicionar a la comuna de Vicuña a nivel regional y nacional como un modelo de gestión y fomento del deporte en todo su territorio, logrando la mayor participación y cobertura de cada vecino de la comuna.

proyectos, programas y convenios más importantes desarrollados durante el año 2011 son:

Incremento en un 35 % en organizaciones deportivas de la comuna.

Adjudicación del proyecto Escuelas deportivas formativas de Vicuña, para las disciplinas de basquetbol, Fútbol y Tenis.

Entregó más de \$5.000.000 en implementación de actividades, gestionado por el municipio.

Organizaciones Deportivas

Constitución y organización de 5 nuevos clubes deportivos para la comuna de Vicuña.

Incremento en un 35 % en organizaciones deportivas respecto a los antecedentes al día ante la ley del deporte N° 19712.

Actualización de datos y adecuación de estatutos a más del 30 % de los Clubes de la Comuna.

Vicuña es la tercera comuna en la región con más inscripciones regidas por la ley N°19712.



4.2 Proyectos Fondepertes 2011

Adjudicación del proyecto Escuelas deportivas formativas de Vicuña, para las disciplinas de basquetbol, Fútbol y Tenis, beneficiando a más de 100 niños y jóvenes de la comuna, con implementación de primer nivel.

Monto: 4.787.000.-

4.3 Programas realizados en conjunto con Instituto Nacional de Deportes Región de Coquimbo.

- Programa "Jóvenes en Movimiento" beneficio a más de 200 niños y jóvenes en la comuna, realizando actividades deportivas y apoyo psicosocial.
- Programa "Mujer y deporte" Beneficiando a 2 sectores de la comuna, Calificado en el Primer Lugar por IND.
- Programa "Deporte y salud" Beneficiando personas con patologías de obesidad y trastornos alimenticios.
- Programa Escuelas Abiertas a la Comunidad.
- Programas Mil Escuelas de Fútbol.
- Todo personal Contratado para estos programas han sido profesionales de la Comuna.

Monto Estimados de los Programas en la Comuna: \$16.850.000.-



Proyectos Postulados A Concurso Fonde- 2012

aciones de Vida Saludable de Vicuña, (Gimnasio al
Libre)

Monto: 10.000.000.-

Estado: PRESELECCIONADO.

Fondos Iniciativas Deportivas Gobierno Re- De Coquimbo

Proyecto 4ª Vuelta ciclística nacional de Vicuña y 1ª
vuelta ciclística al Valle de Elqui, en la cual participaron
de 200 corredores de Todo Chile, el cual se realiza
a las actividades de Aniversario de la Comuna.

Monto: 3.000.000.-

• Proyecto Campeonato Comunal de Fútbol y Baby Fut-
bol Aniversario Comuna de Vicuña, Participando más
de 1000 jóvenes y adultos de toda la comuna.

Monto: 2.997.000



• Se prestó asesoría técnica en la formulación de pro-
yectos a 6 instituciones deportivas de la comuna que
fueron favorecidas con estos fondos, contribuyendo a la
adquisición de bienes que eran necesarios para mejorar
resultados.

4.6 Participación De Oficina Del Deporte Y Pa- trocinio Del Municipio En Actividades Deporti- vas Y Recreativas.

• Se ha participado activamente en el 100% de las acti-
vidades deportivas y recreativas de la comuna desde la
etapa preescolar al adulto mayor.

• Se han confeccionado y entregado más de 2730 diplo-
mas correspondientes a 436 actividades realizadas en la
comuna.

• Se han entregado más de 4.000.000.- en premiación
deportiva (copas, medallas trofeos y distinciones en
eventos y actividades deportivas).

• Se ha entregado más de \$5.000.000.- en implementa-
ción deportiva, gestionado por el municipio. (Pelotas,
equipos deportivos, raquetas profesionales etc.).

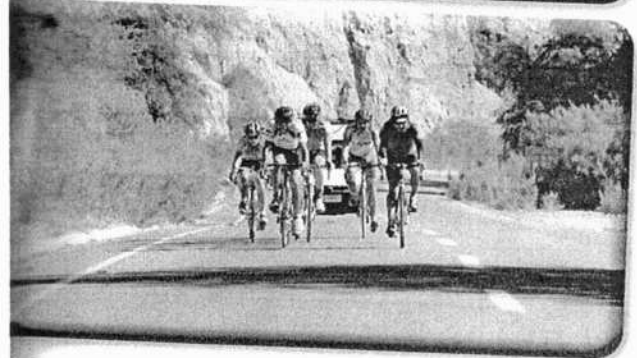
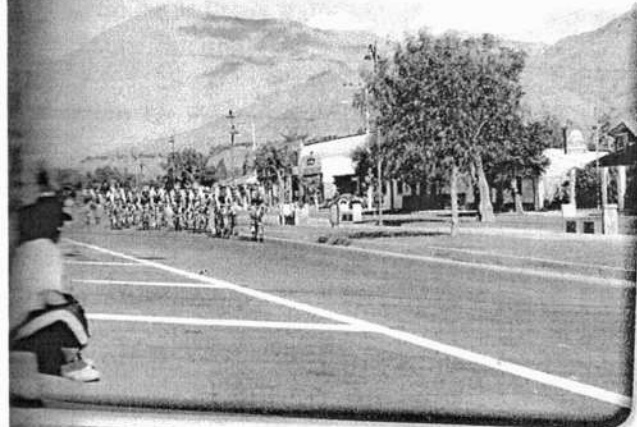

Participación Y Patrocinio En Eventos Deportivos De Carácter Regional Y Nacional Oficiales

Organización y patrocinio del evento nacional "Corridos Ciclistas" IND y del programa Elige Vivir Sano.

Patrocinio en Final Regional Campeonato de Fútbol Rural 2011.

Patrocinio en Regata Nacional e Internacional de Windsurf Puerto Varas 2011.

Patrocinio en Campeonato Nacional Oficial de Judo Vicuña.

Patrocinio en Campeonato Zona Norte de motociclismo Enduro.

Patrocinio en 3ª Etapa Rally Móvil 2011, (Sector Mariposa Nueva Talcuna).

Patrocinio en 32ª Versión del Cruce de los Andes.

Patrocinio en Campeonato Nacional de Levantamiento de Pesas.

Costo totales de los Eventos : \$ 25.690.000.

Contribución del Municipio : \$ 3.500.000.-



4.8 Gestiones importantes realizadas por el municipio en el ámbito deportivo.

- Entrega Final de antecedentes para creación Corporación Comunal de Deportes de Vicuña.
- Reconocimiento Oficial de Vicuña Para sedes de Eventos nacionales de Ciclismo de ruta.
- Participación activa en la Mesa de asesoría técnica del Comité Olímpico de Chile
- Postulación a la Comuna para desarrollar campeonatos nacionales oficiales de Taekwondo, Ciclismo, Cross country, Motocross, Levantamiento de Pesas, Judo y Fútbol Rural.

Desafíos Año 2012.

...ción definitiva y puesta en Marcha de la Corporación Municipal de Deportes y Recreación de Vicuña.

...ulación segundo semestre a llamado concurso a las corporaciones municipales de deporte. (dependiendo de su constitución)

...ciones para aumentar horas de los programas de deportes IND 2013 para la comuna.

...ización de a los menos 3 Eventos de Carácter Nacional.

...mento de los proyectos Adjudicados en concursos a nivel nacional.

...ización de eventos propios para incorporación de deportistas rurales de la comuna.

...ización del Museo del Deporte de Vicuña.

...nción a la Comuna en los diferentes rankings nacionales de disciplinas deportivas.

...nción patrociniados propios para el deporte comunal (patrocinadores del deporte Comunal).

...nción del deporte escolar y creación de las ligas escolares de deportes.

Resultados Deportivos De Vicuña A Nivel Nacional E Internacional.

Campeón Regional en ciclismo de Descenso Especialidad DOWNHILL

- 1 Campeón Nacional Juvenil en Ciclismo de Ruta.
- 3 Campeones Regionales y 1 Campeón Nacional de Tenis
- 2 Campeón Regional de Motociclismo Enduro
- 4 Campeones Nacionales de Levantamiento de Pesas 1 Seleccionado Nacional.
- 9 Campeones Nacionales de Judo 6 Seleccionados Nacionales 1 Campeón sudamericano y 2 Terceros Lugares a nivel Panamericano.
- 1 Campeón Nacional de Windsurf
- 2 Campeones Nacionales de Taekwondo
- Dos segundos Lugares por equipos a nivel nacional en levantamiento de Pesas, conseguidos por la asociación de pesas de Vicuña
- Tres Campeonatos nacionales por equipo a nivel nacional conseguidos por la Escuela Nacional de Judo de Vicuña.



Eventos Y Espectáculos Masivos

La Municipalidad de Vicuña durante el año desarrolla diversos eventos y espectáculos masivos que parten con la celebración del aniversario de la ciudad, oportunidad en la cual se desarrolla el Carnaval Elquino, todo con el fin de aportar a la entretención y sana entretención de la comunidad.

Los espectáculos más importantes son:

Realización del Carnaval Elquino 2011 que llevó por nombre "Cultura y Tradición".

Celebración del Día de la Madre en mayo.

Celebración de las Fiestas Patrias, principalmente en la Pampilla de San Isidro.

Carnaval Elquino "Cultura Y Tradición"



En el año 2011 las celebraciones del aniversario comenzaron con la inauguración del Carnaval Elquino "Cultura y Tradición", lo que ocurrió el viernes 14 de enero en la plaza de armas, oportunidad en la que se presentó la obra "Deslenguados y Bipolares" con Cristián García Huidobro y Gonzalo Robles; en la noche del humor con la Revista de Daniel Vilches, en donde actuaron Tatiana Merino, Beatriz Alegret, Pipo Arancibia, Rodolfo Navech, entre otros; y cerrando el mes de enero estuvo agendada la Noche del Jazz con la banda Big Bag.

más de 3 mil personas.

De esta forma, pasaron por el escenario de plaza de armas diversos artistas y espectáculos como la presentación de la obra de teatro "Deslenguados y Bipolares" con Cristián García Huidobro y Gonzalo Robles; la Noche del Humor con la Revista de Daniel Vilches, en donde actuaron Tatiana Merino, Beatriz Alegret, Pipo Arancibia, Rodolfo Navech, entre otros; y cerrando el mes de enero estuvo agendada la Noche del Jazz con la banda Big Bag.

Paralelo a aquello se realizó, con más de 4 mil personas, la Fiesta de la Chaya, que en su versión 2011 no sólo congregó a habitantes de la comuna, sino que también a visitantes de diversos rincones del país.

En la actividad participaron las ocho candidatas a reina del Carnaval Elquino, teams playeros, la agrupación musical La Kofradía y varios dj's.

Febrero se inició con la presentación de "Juana Fe" en la Noche de la Pachanga, la que tuvo un público superior a las 5 mil personas, que disfrutaron de este show gratuito.

El Carnaval Elquino continuó en febrero con la presentación de Germán Casas, vocalista de Los Ramblers, y Red Juniors, banda conformada por los Hermanos Zabaleta, lo cual se denominó como la Noche del Recuerdo.

Por su parte, se realizó la segunda versión del Festival de La Voz "Río Elqui", evento al cual llegaron 31 artistas de todo Chile. En la gala de selección estuvo presente el humorista nacional "Memo Bunque".

En la primera jornada de festival se presentó como show central de María José Quintanilla. Para el cierre del festival se contó con la presencia de Mario Guerrero. Los ganadores fueron Wildy Rojo Alday de Copiapó en la categoría adultos, y Laura Calzadilla Chepillo de La Serena.

En tanto, por primera vez en el valle de Elqui se presentó el espectáculo aéreo de Los Halcones de la Fuerza Aérea de Chile, los que deleitaron a miles de habitantes de la comuna de Vicuña y a muchos turistas.

también con más de 3 mil personas presenciando el show de Los Reggaeton Boys, se hizo la celebración del Día de la Juventud.

El carnaval cerró con la coronación de Paulina Rojas Fernández de Vicuña, quien fue la reina del Carnaval Vicuñino 2011 "Cultura y Tradición", quien se ganó un premio de un metro cuadrado marca Chevrolet modelo Spark.

Las fiestas finales estuvieron amenizadas por Sonora Trujillo, Chico Trujillo y Los Viking'5, oportunidad en la que también se realizó el curso de flores por las calles principales de la ciudad.



5.2 Día De La Madre

Las fiestas durante el año continuaron con el Día Internacional de la Mujer el 8 de marzo. El evento contó con la presentación de la agrupación Candilejas y también de Lupita Aguilar

El Día de la Madre se celebró en mayo con la actuación de Los Viking's 5 y Miguel Garcés, lo que se desarrolló en el escenario de plaza de armas.



5.3 "El Tiempo Y La Salamandra"

En julio se realizó un evento gratuito denominado "El Tiempo y la Salamandra" del connotado músico internacional Carlos Ledermann, lo que tuvo lugar en el Teatro Municipal.



Fiestas Patrias en la Pampilla de San Isidro

En el mes de septiembre, la Pampilla de San Isidro se celebró a cabo entre el 16 y 20 de septiembre, escenario que recibió a Tierra Elquina, Peregrinos del Amor, Jijón, el doble de Juan Gabriel y Los Potros de Chile el día 18.

El día 19 estuvo la agrupación Renacer de Elqui, Claudia Parra y su Ballet, Los Tigres, Los Roteques, Dominga Álamos y Los Kuatros del Sur.

El día 20 se cerró con la agrupación folclórica Caren, Guevara, el doble de Américo, Jorge Yáñez, Los Kuatros del Sur y la Sonora Junior Palacios.



5.5 Fiesta de finalización de año

El año se cerró con un gran espectáculo en el Estadio Techado, oportunidad en se contó con la presencia de artistas regionales y locales, así como la actuación central de la conocida banda Tommy Rey.

